

三玖

広報みよし
2004.4.10 創刊号

| 特集 |

新たな市の 誕生を迎えて

(市町村合併)

ぐるりみよし 神之瀬峡



特集

新たな市の 誕生を迎えて



ごあいさつ

三次市長職務執行者

藤原清隆



平成16年4月1日、歴史に残る、三次市・双三郡・甲奴町の合併により、新生三次市が誕生いたしました。これまで合併を期して種々検討調整を図られた関係の皆様に対し、敬意と感謝を申し上げます。

新しい市長が決定するまでの間、定めによりまして私が市長職務執行者として選任され、務めさせていただきます。

短い期間ではありますが、初代市長誕生までがんばる所存でありますから、よろしくお願い申し上げます。



ふり返りますと、平成12年11月に広島県の合併パターンが公表され、13年6月に三次市・双三郡合併問題調査検討会を発足させ、10月には専任事務局を置き、14年1月に甲奴町が加入、8市町村で4月から法定協議会として委員50名で毎月1回協議を重ね、15年3月、42の協定項目を決定し、4月1日協定書の調印を行い、各市町村議会で合併が議決され、11月4日総務省告示で合併が決定したのであります。

合併協議会たよりで全世帯に配布周知を図ったところではありますが、その間各市町村議会におかれても精力的に協議され、予定どおり合併できたことに対し敬意を捧げます。

今まで、それぞれ異なった体制の8つの市町村が合併し、ひとつの体制でスタートするので、当面市民の皆様には、制度上や受入れ態勢等に不便を感じられる面があるかと思いますが、職員も合併を機に心機一転、公務員としての本来の使命達成のため、持てる能力を充分発揮し、市民の皆さんの期待に応えてくれるものと信じております。

全国的に急速に市町村合併が進められる中で、年々財政的に締め付けられると、苦勞して策定したまちづくり計画が予定どおり進捗できなくなり、早速見直しを迫られることになりかねません。国、地方の財政状況からみて早急な好転は困難であり、厳しい状態は続くと思われ

ます。
6万余の市民の皆様が合併して良かったと実感できる合併でなくてはなりません。それぞれの地域は自らの力で、強い連繋のもと、守り育てる必要がより強く求められる時代になると思っています。

今まで以上に、行政に対しご支援、ご協力をお願い申し上げます。ご挨拶といたします。



三良坂支所



君田支所



布野支所

8時30分

業務開始

前市町村長から市長職務執行者へ事務引継

8時00分

市役所開庁式

来賓・職員合わせて300名を前に、藤原清隆市長職務執行者があいさつ

市長職務執行者と前市町村長が市章、ロゴパネルを除幕
各支所開所式

4月1日

ドキュメント



吉舎支所



三和支所



作木支所

初日の市役所総合窓口



前市町村長事務引継



- 9時30分 辞令交付
部長級職員20名に辞令交付
- 9時50分 教育委員会
- 10時15分 職務執行者決裁
- 11時00分 消防団長辞令交付
- 11時30分 記者会見
- 12時30分 ロビーコンサート
- 13時00分 選挙管理委員会
- 13時45分 農業委員会
- 14時45分 固定資産評価
審査委員会

記者会見



職員辞令交付



甲奴支所

選挙管理委員会開催

選挙管理委員会が開催され、委員長・同職務代理者・委員、三次市長選挙・三次市議会議員一般選挙の日程・選挙区・開票区などが決定されました。

| | |
|-------|--|
| 委員長 | <small>まさおかとしかず</small> 政岡俊和 (三次町) |
| 職務代理者 | <small>だて つよし</small> 伊達 幹 (甲奴町) |
| 委員 | <small>なかしましんいち</small> 中島申一 (作木町) |
| 委員 | <small>ふかみずしょうどう</small> 深水正道 (上志和地町) |



固定資産評価 審査委員会開催

固定資産評価審査委員会が開催され、役員が選任されました。

| | |
|----------|--|
| 委員長 | <small>みずもとこうすけ</small> 水本行亮 (十日市中) |
| 委員長職務代理者 | <small>まつだまさし</small> 松田正司 (三良坂町) |
| 委員 | <small>ありはらたけこ</small> 有原武子 (布野町) |

三次市消防団長に 辞令交付

かさかながはる
三良坂町の加坂長治さんに三次市消防団長の辞令が交付されました。





農業委員会開催

農業委員会が開催され、役員が選任されました。

| | |
|---------|--------------|
| 会 長 | 田丸金男 (下志和地町) |
| 会長職務代理者 | 高光 昇 (甲 奴 町) |
| 農地部会長 | 石田文雄 (君 田 町) |
| 農地部副部会長 | 佐々木博 (三 和 町) |
| 農政部会長 | 吉原 勤 (吉 舍 町) |
| 農政部副部会長 | 橋本洋資 (作 木 町) |

三次市長職務執行者 決裁

「三次市役所の位置を決める条例」や「町の区域の設定及び字の名称の変更について」、各会計の平成16年度暫定予算などの専決処分を行いました。



教育委員会開催

教育委員長・教育長が決定

教育委員会が開催され、教育委員長・教育委員長職務代理者・教育長が決まりました。

| | |
|----------|--------------|
| 教育委員長 | 前田 茂 (畠 敷 町) |
| 委員長職務代理者 | 片岡 久 (三 和 町) |
| 教育委員 | 沖田晴江 (十日市中) |
| 教育委員 | 大倉勝則 (吉 舍 町) |
| 教 育 長 | 藤川 寿 (南畑敷町) |

各委員の在任期間は、市長選挙後最初に招集される議会の会期の末日までです。



三次市長選挙 & 三次市議会議員一般選挙

新・三次市の今後4年間の市政を託す大切な選挙です。

告示 4月11日(日) 投票日 4月18日(日)

不在者投票及び期日前投票は、4月12日(月)から4月17日(土)までです。

ルールを守って、明るい選挙！ あなたの一票大切に！！

本選挙は、合併による「設置選挙」として、三次市長選挙と三次市議会議員一般選挙を同日のうちに同時に行なう選挙です。

市長選挙については、三次市全域で1選挙区。市議会議員選挙については、旧市町村ごとの8選挙区による選挙となります。選挙の名称や各選挙区の定数などは、下記の「一覧表」とおひきです。

選挙の名称、定数、選挙の区域、有権者数、選挙権一覧表

| 選挙の名称 | 定数 | 選挙が行われる区域 | 選挙権 |
|-------------|-------------------|------------------------------|---------------|
| 三次市長選挙 | 1 | 三次市全域で1選挙区 (有権者数：49,256人) | 三次市に選挙権のある方 |
| 三次市議会議員一般選挙 | 三次選挙区 | 旧三次市(有権者数：31,113人) | 旧三次市に選挙権のある方 |
| | 君田選挙区 | 旧君田村(有権者数：1,602人) | 旧君田村に選挙権のある方 |
| | 布野選挙区 | 旧布野村(有権者数：1,646人) | 旧布野村に選挙権のある方 |
| | 作木選挙区 | 旧作木村(有権者数：1,687人) | 旧作木村に選挙権のある方 |
| | 吉舎選挙区 | 旧吉舎町(有権者数：4,195人) | 旧吉舎町に選挙権のある方 |
| | 三良坂選挙区 | 旧三良坂町(有権者数：3,177人) | 旧三良坂町に選挙権のある方 |
| | 三和選挙区 | 旧三和町(有権者数：3,165人) | 旧三和町に選挙権のある方 |
| 甲奴選挙区 | 旧甲奴町(有権者数：2,671人) | 旧甲奴町に選挙権のある方 | |

- 有権者数は、平成16年4月1日現在のものです。
- 投票方法はすべて、候補者の氏名を書く「記名式」となっています。
- 投票用紙の色は、市長選挙用が「白色」、市議会議員選挙用が「うすい黄色」です。
- 投票所は、原則として従来の場所ですが、合併によって名称が変わっている投票所がありますので「入場券」を今一度ご確認ください。指定の投票所へお越しください。
- 「期日前投票」は、入場券ハガキに記載してある場所以外では行なうことができませんので、ご注意ください。(各選挙区の不在此投票取扱所が期日前投票所です。)

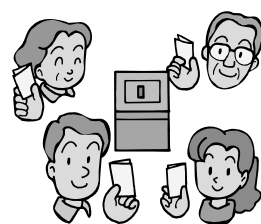

平成16年4月18日執行 三次市長選挙ならびに三次市議会議員一般選挙 開票所一覧表

[平成16年4月1日現在]

| 開票区 | 開票所の名称 | 開票所の所在地 | 開票区 | 開票所の名称 | 開票所の所在地 |
|-----|-----------------------------|---------------|-----|------------------------------|---------------|
| 三次 | 十日市小学校 屋内運動場 | 十日市中四丁目9番1号 | 吉舎 | 吉舎生涯学習センター (旧吉舎町中央公民館) | 吉舎町吉舎718番地1 |
| 君田 | 君田生涯学習センター (旧君田村福祉センター) | 君田町東入君644番地8 | 三良坂 | 三良坂公民館 (旧三良坂町中央公民館) | 三良坂町三良坂2825番地 |
| 布野 | 布野生涯学習センター (旧布野村民会館) | 布野町上布野1196番地1 | 三和 | 三和山村開発センター (旧三和町山村開発センター) | 三和町上板木592番地 |
| 作木 | 作木山村開発センター (旧作木山村開発センター) | 作木町下作木674番地 | 甲奴 | 甲奴公民館 (旧甲奴町中央公民館) | 甲奴町西野74番地 |

- 開票は、各開票所とも午後9時から一斉に行ないます。
- 開票の順序は、市長、市議の順で行ないます。

お問い合わせは、三次市選挙管理委員会事務局へ 三次市十日市中2-8-1 三次市役所内 ☎(0824) 62-6195

わたしがつくる
三次のみらい

5月はさわやか 行政サービス推進月間

親切で真心のこもった行政をめざして

新市発足に伴う 行政相談について

○行政相談員の活動は

総務省委嘱の行政相談員は、新三次市誕生後も従来どおり各担当地域で市民の皆さんの身近な相談相手となって活動します。

○苦情などを受付ける行政相談の範囲は

国の行政機関、独立行政法人および特殊法人の行う業務の苦情・意見・要望などです。

例えば

- 年金、医療保険、老人保健・福祉
 - 交通安全
 - 雇用保険、労災保険
 - 登記事務
 - 道路
 - 生活衛生
 - 郵便・貯金・簡易保険
 - 消費者保護
 - 窓口サービス
- など広範な分野におよび、生活に深いつながりをもっています。最近では、社会情勢を反映した諸々の相談も増えています。
- どんな小さなことでも相談に応じています。お気軽にご相談ください。相談は無料で秘密は厳守します。

行政相談週間

5月17日(月)
～23日(日)

各行政機関とともに、行政相談員も“さわやかに”市民の皆さんの身近な相談窓口として活動します。

○苦情・意見・要望は

申出の苦情・意見・要望は、公正・中立の立場でお聞きし、助言したり、関係行政機関へ通知したりして解決の促進を図ります。

○行政相談員は

行政相談員は、各担当地域において定例行政相談所を開設したり、電話・手紙・自宅受付などとして、皆さんの声をお待ちしています。ご遠慮なくご相談ください。

各地域の行政相談員は次のとおりです。

| | | | | | | | |
|------|-------|-------|------|------|-------|------|------|
| 三 次 | 君 野 田 | 布 野 | 作 木 | 吉 舎 | 三 良 坂 | 三 和 | 甲 奴 |
| 鳥谷健朗 | 倉迫ユキエ | 近藤恵子 | 渡辺展久 | 中島申式 | 松村紘二 | 米田武晴 | 竹内頼子 |
| 正平榮子 | 鳥谷健朗 | 倉迫ユキエ | 近藤恵子 | 渡辺展久 | 中島申式 | 松村紘二 | 米田武晴 |

国民年金加入の学生の皆さんへ

(平成16)
2004
年度

学生納付特例申請を忘れずに

《国民年金加入は20歳から》

国民年金は、日本国内に住んでいる20歳から60歳未満のすべての方が加入することになっていきます。学生の皆さんも国民年金に加入し、保険料を納付することが義務づけられています。

保険料を納め忘れたりすると、在学中の思わぬ事故や病気で障害が残っても、障害年金が支給されないことがありますし、将来の老齢年金が受け取れなくなったり、減額されることにもなります。

しかし、学生の時はまだ一人で生活できるだけの収入がないのが実情なので、学生の方には在学中も安心できる生活のために、「学生納付特例制度」があります。

承認されると、申請した月の前月から翌年3月末まで保険料の納付が猶予されます。申請が遅れるとその分猶予開始時期が遅れてしまいます。手続きは早めに行ってください。

【申請に必要なもの】

- 年金手帳
- 印鑑
- 今年度学生であることの証明（在学証明、学生証の写し、授業料納入の領収書のいずれか）

《学生納付特例を受けた期間は？》

学生納付特例の場合は、猶予された期間は年金の受給資格期間に反映されませんが、年金額には反映されないので、卒業したら10年以内に保険料を後払い（追納）するようにしましょう。

■問い合わせ先

さわやか市民室保険年金グループ
☎(08824)6216134

保険料の免除期間と受給資格期間

| 納付状況 | 納付 | 一般免除(全額) | 一般免除(半額) | 学生納付特例 | 未納 |
|----------|----|----------|----------|--------|------|
| 受給資格期間に | 入る | 入る | 入る | 入る | 入らない |
| 老齢基礎年金額に | 入る | 1/3入る | 2/3入る | 入らない | 入らない |

担当事務の主な内容

詳しくは、3月配布の「暮らしの便利帳」をご覧ください。

【支 所】

●総合調整グループ

各種相談、公共施設の利用許可・維持管理、消費生活、消防・防災の事務、防犯・交通安全、生活バス運行管理、自動車臨時運行許可、公共料金・税等の収納、税務証明・申告相談、土地家屋台帳・公図の閲覧・複写、原動機付自転車・小型特殊自動車の登録・廃車、戸籍の届出・証明、印鑑登録・証明、住民基本台帳、埋火葬・斎場使用許可、国民年金・福祉年金・国民健康保険・福祉医療・介護保険の届出・申請・許可、療養援護金申請、身体障害者手帳交付申請の受付、各種福祉制度の申請の受付、保育所入所の受付・相談、母子手帳の交付、健康手帳の交付、健康管理指導・相談、公害の対応、動物の飼養、一般廃棄物の処理・清掃、し尿の汲み取り、合併処理浄化槽申請の受付 に関することなど

●地域整備グループ

地籍調査、屋外広告物、市道・橋梁および河川の維持管理、市道等の占用および使用の許可、災害復旧の受付、農林水畜産業の振興、農道・林道の維持管理、農地転用・農地賃貸借申請の受付、鳥獣飼養許可・鳥獣被害届、土地改良区、火入れの許可、市営住宅の入居・退去、市営住宅の維持管理、上水道・下水道施設の維持管理、上水道・下水道の使用・廃止、火薬類の取扱い に関することなど

●地域振興グループ

広報・公聴、地域審議会、まちづくりサポートセンター、住民自治活動の推進、地域コミュニティの振興、生涯学習、地域文化の振興、地域イベント等の開催、地域スポーツの振興 に関することなど

【産 業 部】

- 農林水畜産業の振興、商工業の振興、雇用対策に関することなど

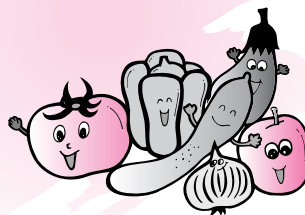

【福祉事務所】

- 生活保護、高齢者福祉、障害者福祉、介護保険、子育て支援、保育に関することなど



【教育委員会】

- 学校教育、教育特区、社会教育、スポーツ振興、図書館、文化財に関することなど



【市民病院部】

- 病院事業に関すること



三次市 各部署

【市長公室】

- 行政施策の調査研究、市民参加の組織づくり、広報紙の発行、市政懇談会に関する事など

【総務企画部】

- 行財政改革、行政評価制度、公文書公開、個人情報保護、防災・水防、消防団、交通安全、地域インターネット、CATVに関する事など

【自治振興部】

- 住民自治組織、地域審議会、まちづくりサポートセンター、地域懇談会、生涯学習、国際交流、観光イベント、生活交通に関する事など

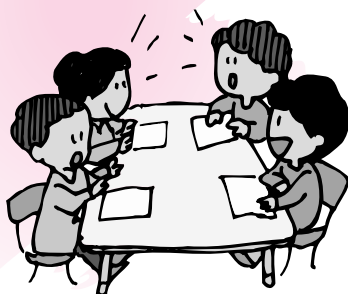

【市民生活部】

- 戸籍、印鑑登録、埋火葬許可、諸証明書交付、国民年金、老人保健、成人保健、国民健康保険、予防接種、人権教育啓発、青少年問題、人権相談・生活相談、環境保全、ごみのリサイクル、廃棄物の収集に関する事など



【建設部】

- 都市計画、道路・橋梁・河川、災害復旧、市営住宅、水道事業、下水道事業、合併処理浄化槽に関する事など

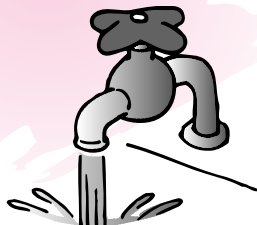

【財務部】

- 財政、税の賦課・徴収、地籍調査、工事等の入札・契約に関する事など

行政委員会

議会事務局

農業委員会
事務局

選挙管理委員会
事務局

監査委員
事務局

満開の花のもと開催



4/4

江の川親水マラソン

総勢340人のランナーが、無事完走！

4/3・4

三次さくら祭

天候に恵まれ、約27,000人の人出となりました。



沖田孝司 合併記念 ロビーコンサート

合併記念

新生三次市が誕生した4月1日(木)、市役所東館のロビーにヴィオラの音が響き渡りました。

三良坂町出身の沖田孝司さんが8曲を演奏。穏やかな口調で語られるふるさとの思いに、郷土への深い愛着が感じられました。

布野ふれあい市場が新装オープン

布野町の「布野ふれあい市場」の建物が新しくなり、3月6日(土)にオープンしました。

3月6日(土)と7日(日)には、オープニングイベントが開催され「布野村特産等生産流通協議会」によるバザーや布野、作木の神楽団による神楽の共演などが行われ、あいにくの天気にもかかわらず、多くの人で賑わいました。

「布野ふれあい市場」では、布野町、作木町で生産された新鮮野菜や加工品、布野町で生産された牛乳でつくる「まるごと布野のアイスクリーム」を販売しています。

■問い合わせ先

布野ふれあい市場 ☎(0824)54-2939



作木町最古の民家屋敷改修完成

3月21日(日)、作木町最古の民家屋敷「殿敷」の改修工事が完成し、落成式が現地で行われました。

今後、体験交流施設として活用されます。

■問い合わせ先

作木支所(地域振興グループ)

☎(0824)55-2113

ハイヅカ湖畔の森でカタクリまつり

3月28日(日)、三良坂町の「ハイヅカ湖畔の森」でカタクリまつりが開催されました。カタクリまつりとは、湖畔の森周辺に群生するカタクリの花を觀賞する春の恒例行事。カタクリは薄紫の花が咲くまでに、約8年の歳月を要するユリ科の多年草です。

この日は、晴天に恵まれ絶好のまつり日和。地元はもちろん、広島市内からもバスに乗ってたくさんの方が湖畔の森に訪れました。しかし、残念なことに例年に比べ開花が遅く、群生地でもカタクリの花はちらほら……。それでも、参加されたみなさんは再来年に完成予定の灰塚ダムの見学、地元の子どもたちも出演した灰塚神楽を楽しみました。また、お昼には三良坂小麦ラーメン、山菜弁当などに舌鼓。三良坂の早春を胸いっぱい満喫されました。

■問い合わせ先

ハイヅカ湖畔の森 ☎(0824)44-3711



三次市 春イベント

4月

- 25日 ゆめランド布野春祭り
……………布野町 ゆめランド布野
- 25日 合併記念 花ノ本壽舞の会
……………三次町 三次市文化会館
- 25日 桜杯カヌー大会inさくぎ
……………作木町 カヌー公園さくぎ
- 29日 第31回日彰館館祖祭記念近県剣道大会
……………吉舎町 日彰館高校
- 29日 新でこ市
「れとりーと ふえすていばる」
……………三次町 みよし本通り商店街中央

5月

- 2～5日 三次ワイン祭
……………東酒屋町 広島三次ワイナリー
- 2日 雲通やまめ祭り
……………吉舎町 品の滝入口
- 9日 初心・初級者硬式テニス大会
「グリーンカップ」
……………四拾貫町 広島県立みよし公園
- 16日 マス釣り大会……………甲奴町 小童川
- 16日 米作り学習塾
(9月、11月も開催)
……………布野町 ゆめランド布野
- 23日 合併記念 ソフトボール大会
……………東酒屋町 みよし運動公園
- 23日 神楽共演大会
……………作木町 文化センターさくぎ
〔作木小学校体育館〕
- 28日～30日 第31回みよし市民祭
……………三次町 三次市文化会館

「開運！なんでも鑑定団」 出張鑑定大会in三次

三次市合併記念事業実行委員会では合併を記念したイベントとして、10月にテレビで人気の情報バラエティ番組「開運なんでも鑑定団」の公開録画の開催を予定しています。

皆さんの自慢のお宝を鑑定してもらいませんか？
美術品やお菓子のおまけなど、ジャンルや時代は問いませんので、皆さん奮ってご応募ください。

くわしくは、市役所、各支所の窓口にある応募要項をご覧ください。

【応募方法】

応募要項の裏面の申込書に必要事項をご記入の上、鑑定品の写真を添付して郵送またはご持参ください。(お一人何点でもご応募ください。)

※提出書類・写真は返却いたしませんので、予めご了承ください。

【締め切り】

6月30日(水) (郵送の場合は当日消印有効)

【選考方法】

ご応募いただいた全ての中から、テレビ局の番組担当スタッフが応募書類を詳細に検討して選考します。

【発表】

採用の可能性のある方には、テレビ局の担当スタッフから直接連絡があります。

なお、採用されなかった方には連絡をいたしませんので予めご了承ください。

【申し込み・問い合わせ】

〒728-8501 三次市十日市中二丁目8番1号 三次市役所内
三次市合併記念事業実行委員会事務局まで

☎(0824)62-6112

綾小路きみまろが 三次にやってくる！

今、人気沸騰中の綾小路きみまろが三次にやってきます。

“中高年のアイドル”綾小路きみまろの絶妙な語り芸を聞くチャンスです。

チケットは三次市文化会館、三次市役所、市役所各支所、CCプラザ、サングリーンで4月26日(月)から販売を開始します。

開催日時／7月10日(土) 開場 17時30分 開演 18時

場 所／三次市文化会館

内 容／(第1部) ゲスト歌謡ショー「ゲスト：チェウニ」
(第2部) 綾小路きみまろ爆笑スーパーライブ ～中高年に愛を込めて～

料 金／全席自由 前売券5,000円(当日券5,500円)

主 催／三次市文化会館友の会

共 催／三次市合併記念事業実行委員会

観光キャンペーン オープニングセレモニー 開催のお知らせ

今年度より広島県観光キャンペーン実行委員会は大型観光キャンペーンに取り組みます。このキャンペーンのスタートを記念して、県内4市で同日にオープニングセレモニーが開催されます。三次会場でも楽しい催しを企画しておりますので、ぜひみなさんおいでください。

日時/4月17日(土) 15:30~17:00

会場/広島三次ワイナリー
プロムナード

内容/広島県大型観光キャンペーンPR、新キャッチフレーズ、新ロゴマークの披露、アトラクション、ビンゴゲームなど

問い合わせ先

まちづくり推進室

☎(0824)64-0066

平成16年度全国高校総体「中国04総体」 自転車競技ロード・レース情報

平成16年度全国高等学校総合体育大会自転車競技ロード・レース(8月8日(日)開催)のテーマ、スローガン、シンボルマークをご紹介します。



【テーマ(愛称)】「^{ゼロヨン}中国04総体」

原案/島根県立浜田高等学校今市分校 大賀 宗徳さん

【スローガン(合言葉)】

君の輝く瞬間が今に誇りとなる

スローガン原案/島根県立松江南高等学校 永島沙央里さん

毛筆原案/島根県立浜田高等学校 堀本 真澄さん

【シンボルマーク】

原案/島根県立三刀屋高等学校 高橋 明子さん

コンセプト/競技をする選手の躍動感や美しく滑らかに流れるようなフォームをきれいな水の流れや、すがすがしい風の動きに例えて表現しました。



図書館コーナー

4月1日から三次市の図書館は、次のように変わります。

中央館 三次市立図書館

○開館時間/10時~20時
○休館日/月曜日(祝日は開館)
12月29日~1月3日

※中央館は、夏休み(7月21日~8月31日)を全て開館します。

分館 三次市立君田図書館

三次市立布野図書館
三次市立作木図書館
三次市立吉舎図書館
三次市立三良坂図書館
三次市立三和図書館
三次市立甲奴図書館

○開館時間/10時~18時
○休館日/月曜日・12月29日~1月3日

- 中央館・分館とも土、日、祝日は開館します。
- ただし、分館は、月曜日が祝日と重なった場合は、休館します。

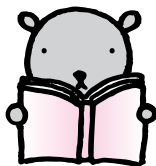

利用について

新・三次市に在住、または通勤・通学している方は、これまで同様、全8館で図書等を借りることができます。

問い合わせ先

三次市立図書館

☎(0824)62-2639 FAX(0824)63-2861

文化探訪

君田文化センター

毎月、ちぎり絵・書道・リースなど、地元の方が作られた色々な作品の展示をしています。

4月は比和町の英語指導助手で、アメリカのアラスカ州から来ておられる、ブライアンフォーチュンさんの写真展を行います。

今回は、アメリカ、カナダの自然を撮ったものです。彼の写真は、ジェット・プログラムのカレンダーにも採用されています。

期間/4月8日~28日 ※祝日は休館
午前9時~午後5時

お問い合わせ先/君田文化センター

☎(0824)53-2759

ブライアン フォーチュン(Brian Fortun)

1979.1.1生まれ。アメリカ合衆国アラスカ州コーディアック出身。大学時代はシアトルに在住。現在、比和町教育委員会に勤務。



犬の登録と予防注射

平成16年度の飼い犬の登録と狂犬病予防注射を行います。該当する犬は生後91日以上。料金は登録済みの犬1頭につき3,050円（注射手数料 2,500円、注射済票交付料 550円）。新規の登録は1頭につき 6,050円（登録料 3,000円、注射手数料 2,500円、注射済票交付料 550円）です。

| 月 | 日 | 地区 |
|----|--------|--------|
| 4月 | 13日(火) | 君田 |
| | 14日(水) | 君田 |
| | 15日(木) | 布野 |
| | 16日(金) | 布野 |
| | 20日(火) | 吉舎 |
| | 21日(水) | 吉舎 |
| | 22日(木) | 吉舎 |
| 5月 | 6日(木) | 作木 |
| | 7日(金) | 作木 |
| | 11日(火) | 粟屋 |
| | 12日(水) | 川西 |
| | 13日(木) | 川地 |
| | 14日(金) | 酒河・八次 |
| | 18日(火) | 河内・八次 |
| | 19日(水) | 田幸・八次 |
| | 20日(木) | 和田・八次 |
| | 21日(金) | 神杉・八次 |
| | 25日(火) | 三次・十日市 |
| | 26日(水) | 十日市 |
| | 27日(木) | 甲奴 |
| | 28日(金) | 甲奴 |
| 6月 | 3日(木) | 三良坂 |
| | 4日(金) | 三良坂 |
| | 7日(月) | 三和 |
| | 8日(火) | 三和 |

①登録済犬の注射場所については、事前にハガキでご案内します。

②新規登録の場所については、下記へ問い合わせください。

■問い合わせ先

かいてき環境室 ☎(0824)62-6136

または各支所

広島県獣医師会双三支部 ☎(0824)62-3147



お早めに申請・更新の手続きを
4月1日から乳幼児医療制度の対象を次のとおり拡大し、就学前の子どもの医療費を無料化しました。

| | 改正後 | 改正前 |
|------------|-------------|-------------|
| 0～3歳児 | 入院費・通院費とも無料 | 入院費・通院費とも無料 |
| 4～6歳児(就学前) | とも無料 | 入院費のみ無料 |

※一定の所得制限があります。
※保険医療費のみ対象になります。保険適用外の部分(薬の容器代等)は対象となりません。

● 健康保険証(子どもの名前の記載されているもの)
● 印鑑
● 古い受給者証(新規の方を除く)
また、転入された方は所得証明書が必要になる場合がありますので事前にお問い合わせください。
● 問い合わせ先
すくすく育児支援室/子育て支援グループ ☎(0824)6216148

まだ申請がお済みでない方や、更新しておられない方は、お早めにすくすく育児支援室、さわやか市民室、または各支所で手続きしてください。
手続きに必要なもの

5月のツベルクリン反応検査とBCG接種

| | ツベルクリン反応検査 | 判定・BCG接種 |
|------|--------------------------|-------------|
| 実施日 | 26日(水) | 28日(金) |
| 受付時間 | 13:10~13:20 | 13:20~13:30 |
| 場所 | 三次市福祉保健センター 4階ふれあいホール | |
| 対象者 | 生後3か月~48か月(4歳)未満の乳幼児 | |
| 料金 | 無料 | |

- ツベルクリン反応検査の2日後の判定は必ず受けてください。陰性の方はBCG接種をします。
- 次の予防接種を受けた人は次の期間をあけてから接種してください。
麻しん・風しん・ポリオ・水痘・おたふくかぜ(生ワクチン)からは4週間。三種混合・二種混合・日本脳炎・インフルエンザ(不活化ワクチン)からは1週間。
- 詳細は、すくすく育児支援室/子育て支援グループ ☎(0824)62-6148へ

4月1日から就学前児童の医療費が無料になりました

クリーンセンター だよ!

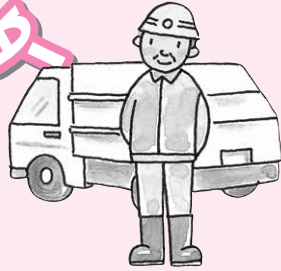

クリーンセンターからのお詫び① 収集日と分別区分の変更

この度は、ごみの収集日と分別区分の変更で、皆様には大変ご迷惑をお掛けしております。

分別の区分がよくわからない時や、カレンダー・マニュアルの見方がわからない時には、土・日・祝日・夜間を問わず、地域（常会など）へ説明に伺わせていただきますので、遠慮なく資源リサイクル室「三次環境クリーンセンター」(☎0824-66-3449)へお問い合わせください。

なお、説明会の時間は、1時間程度を考えておりますのでご了承ください。

クリーンセンターからのお詫び② プラスチック資源用指定袋

「新しい手提げ型の黄色のプラスチック資源用指定袋が、安くなったけど、薄くなって破けやすくなった」とのお電話をいただきます。

日ごろ皆様には、ごみの減量化、リサイクル促進のため、分別にご協力をいただき、多大の成果をあげております。

しかし、分別し、資源として出していただくための指定袋が、年間180tのごみとなっております。(この量は、三次市全体の3.5日分のごみ量に匹敵します。)

薄くなった新しい指定袋は、今までの1/3の厚みで、ごみとなる量も1/3となります。これも、ごみの減量化に向けた取り組みの一つです。

なお、薄くなっても、ごみの重さには十分に耐えられます。が、袋の形状や、袋の素材の性質で、手さげの付け根部分や、角などが当たると破けやすいため、「やさしく」取り扱ってください。皆さまのご理解、ご協力をよろしくお願いします。

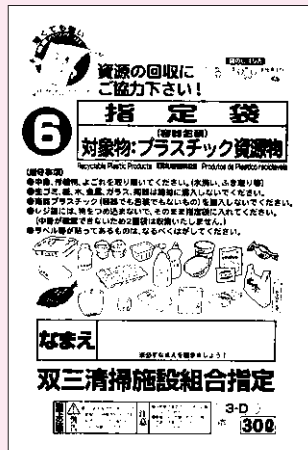

生活道の整備費用を補助します

三次市では、生活環境を整備し市民生活の向上を図るため、個人の住宅への出入りを容易にする事業として、私道・里道（市道・農道以外）の生活道路の改良拡幅や舗装新設を行う個人に対して補助金を交付します。

- 補助率 原則として費用の2分の1
 - 補助金額 2万5千円から50万円
 - 幅員 改良……3.0m以上 舗装……0.9m以上
 - 延長 20m以上
 - 舗装厚 アスファルト……3cm以上
コンクリート……8cm以上
 - 申込期限 平成16年6月30日(水)まで
- 詳しくは、建設部あんしん建設室 維持管理グループまでお問い合わせください。☎(0824)62-6156

広島県からのお知らせ

道路巡視業務の民間委託について

広島県では、これまで県職員が実施していました「道路巡視業務」を平成16年4月1日から民間に委託しました。

この業務は、道路を安全に使っていただくために行うもので、道路を点検パトロールし、破損箇所や落下物を見つけた場合は、できる限りの応急措置を行います。

パトロールに使用する車両は、これまでと同様、黄色の車体に白色の帯を配した車両です。

道路及び施設に関するご意見、ご要望等ございましたら、県担当課または巡回中の委託業者へお申し出ください。

平成16年度は、次のとおり委託しています。

- 三次市北部地域…(株)ノダ道路
(旧三次市の一部・君田町・布野町・作木町・三和町の一部)
- 三次市南部地域…(株)サンヨー
(旧三次市の一部・甲奴町・吉舎町・三良坂町・三和町の一部)

■問い合わせ先

広島県備北地域事務所建設局維持課
☎(0824)63-5181 (内線3410、3411)



ハローワーク三次の求人・求職状況

(2月分)

月間有効求職者数…………… 1,047人
 月間有効求人数…………… 1,044人
 月間有効求人倍率…………… 1.00倍
 求人募集・仕事の相談はハローワークへ!
 ☎(0824)62-8609

3月の気象

降水量…………… 94.0mm
 平均気温…………… 6.3℃
 最高気温…………… 22.9℃ (29日)
 最低気温…………… -6.0℃ (5日)
 《広島气象台 三次地方観測所資料による》

人口の動き

4月1日現在

人口総数 61,823人
 男 29,334人
 女 32,489人
 世帯総数 23,561世帯

広島北部地域職業訓練センター 訓練講座等ご案内

訓練時間 ※夜間 18:30~20:30

| 講座名 | 期間 | 定員(人) | 受講料(会 員) | |
|---------------|----------------------|-------|---------------------|---------------------|
| | | | 受講料(会 員) | 受講料(非会員) |
| Word実践(昼) | 4/20~4/21 火・水 | 20 | 8,000円(テキスト代・消費税込) | 10,000円(テキスト代・消費税込) |
| | | | 10,000円(テキスト代・消費税込) | 12,000円(テキスト代・消費税込) |
| PowerPointコース | 5/6~5/31 月・木※ | 20 | 8,000円(テキスト代・消費税込) | 10,000円(テキスト代・消費税込) |
| | | | 10,000円(テキスト代・消費税込) | 12,000円(テキスト代・消費税込) |
| Excel基礎コース | 5/7~6/1 火・金※ | 20 | 8,000円(テキスト代・消費税込) | 10,000円(テキスト代・消費税込) |
| | | | 10,000円(テキスト代・消費税込) | 12,000円(テキスト代・消費税込) |
| Excel基礎(昼) | 5/11~5/12 火・水 | 20 | 8,000円(テキスト代・消費税込) | 10,000円(テキスト代・消費税込) |
| | | | 10,000円(テキスト代・消費税込) | 12,000円(テキスト代・消費税込) |
| Excel実践(昼) | 5/18~5/19 火・水 | 20 | 8,000円(テキスト代・消費税込) | 10,000円(テキスト代・消費税込) |
| | | | 10,000円(テキスト代・消費税込) | 12,000円(テキスト代・消費税込) |
| 短期園芸コース | 5/23・5/29・6/5 3日間 | 20 | 7,000円(器具代別) | 8,000円(器具代別) |
| | | | 8,000円(器具代別) | 9,000円(器具代別) |
| 中間管理職研修(課題解決) | 5/20・5/21 2日間 | 20 | 17,000円(昼食費・消費税込) | 20,000円(昼食費・消費税込) |
| | | | 18,000円(昼食費・消費税込) | 21,000円(昼食費・消費税込) |

- 定員になり次第、受付を締切ります。
- 申し込み・問い合わせ先 ☎(0824)62-8500(F A X 兼用)
 ホームページを開設しましたのでご利用ください。
<http://www.nhvtc.ac.jp>

労働保険の年度更新
**手続きは正しく
 お早めに!!**

労働保険の平成15年度確定保険料と、平成16年度概算保険料の、申告・納付手続き(年度更新手続き)の時期になりました。提出期限までに、「労働保険概算・確定保険料申告書」を作成のうえ、保険料を添えて最寄りの銀行・郵便局等金融機関か、労働基準監督署または、広島労働局総務部労働保険徴収課

に提出してください。提出期限は、5月20日です。この手続きを怠りますと、政府が労働保険料の額を決定することになり、その決定額に対して追徴金も課されることになりますのでお早めに申告・納付していただき「5月20日」までに、必ず完了していただきますようお願いいたします。詳しくは、お近くの労働基準監督署または、広島労働局総務部労働保険徴収課にお尋ねください。
●広島労働局総務部労働保険徴収課 ☎(0824)221-9246

三次市職員(病院部)募集

三次市職員(病院部)の採用試験を次のとおり行います。

| 職種 | 予定人員 | 受験資格 | 備考 |
|-------|------|--------------------------------|-------------|
| 看護師 | 数名 | 昭和43年4月2日以降に生まれた人で看護師資格を有する人 | 三交替制勤務が可能な人 |
| 作業療法士 | 1名 | 昭和43年4月2日以降に生まれた人で作業療法士資格を有する人 | |

第1次試験：5月9日(日) 9時~14時
 受付締切：4月28日(水)
 郵送(書留)の場合は、4月28日必着

詳細については、
 市立三次中央病院 事務部へお尋ねください。
 〒728-8502 三次市東酒屋町敦盛531
 ☎(0824)65-0101

自衛隊幹部候補生募集

| 種目 | 応募資格 | 受付期間 | 試験期日 |
|-------|--|--------------------|-------------------------------------|
| 一般・技術 | 20歳以上26歳未満の者 (22歳未満の者は大卒(見込含)) 大学院修士学位取得者(海上技術幹部候補生志願者は、理工学修士学位取得者に限る)は28歳未満 | 4月5日) 5月11日 | 1次 5月22日 ~23日 (23日は飛行要員のみ) |
| 歯科薬劑 | 専門の大卒(見込含) 20歳以上30歳未満の者(薬劑は26歳未満の者(薬学修士学位取得者は、28歳未満)) | 4月5日) 5月11日 | 1次 5月22日 |

※詳しくは、自衛隊広島地方連絡部 三次募集事務所
 ☎(0824)62-0350までお問い合わせください。

主な行事

5月

●文化会館 ☎(0824)63-6335

- 7日(金) 無料法律相談
- 10日(月) L・C教養講座「痛と医療費、そして病院への対応」
- 28日(金)～30日(日) 第31回市民祭 美術展
- 29日(土)～30日(日) 第31回市民祭 芸能祭

●みよし運動公園 ☎(0824)62-1994

- 1日(土) 三次地区高校総体 陸上大会
三次地区高校総体 サッカー大会
- 3日(祝)～5日(祝)
第14回もみじカップ高校サッカーフェスティバル
- 8日(土) 第43回中国実業団陸上競技大会
- 8日(土)～9日(日)
全日本少年サッカー大会広島県北支部予選
- 9日(日) クラブユースサッカー選手権(U-15)広島県予選
- 15日(土) 市町村職員共済互助会ソフトボール大会
広島県北部小・中学生陸上記録会
- 15日(土)～16日(日)
第43回中国実業団陸上競技選手権大会
- 22日(土) JFAプリンスリーグサッカー大会(U-18)
- 23日(日) 中国社人サッカーリーグ
三次市合併記念ソフトボール大会
- 29日(土) ジュニアユース(U-15)北部地区サッカートレセン
- 30日(日) クラブユースサッカー選手権中国地区予選(U-15)

●三次市営球場 ☎(0824)63-1237

- 1日(土)～2日(日)
第21回全日本少年野球(中学)北部地区予選会
- 3日(祝)～4日(休)
第8回マクドナルドカップ学童三次地区予選会
- 8日(土)～9日(日)
第34回広島県学童選手権大会三次地区予選会
- 16日(日) 第37回中国5県1部2部軟式野球大会三次地区予選会
- 22日(土)・23日(日) 中体連北部地区予選会

●みよしまちづくりセンター ☎(0824)64-0091

- 20日(休) 一日市民相談 9:00～17:00

●県立みよし公園 ☎(0824)66-3366

- 1日(土) 第55回高校総体三次地区予選 バasketボールの部
- 2日(日) 雲海酔杯(フットサル)
- 8日(土) 第10回三次市親善卓球カーニバル
- 9日(日) 第32回モルテン・ミカサ杯男女バレーボール大会
グリーンカップテニス大会
- 15日(土) 三次地区支部杯ソフトバレーボール大会
- 16日(日) 広島県マスタース春季水泳大会
ミヨシ電子労働組合スポーツ大会
- 18日(火) 三次市パークゴルフ協会月例コンペ
- 23日(日) 第35回全国ママさんバレーボール大会北部支部予選会
- 28日(金) みよし公園パークゴルフ協会月例コンペ
- 29日(土)～30日(日)
広島県中学校バスケボール選手権大会三次地区予選

●県立歴史民俗資料館 ☎(0824)66-2881

- ～5月23日(日)
春の展示会「ふしぎ発見! 大昔の技と知恵-古墳時代の謎を解く-」
- 8日(土) 記念講演会「古墳時代の謎」
- 15日(土) ふどきの丘体験教室「横穴式石室をつくろう」

5月の保育所開放事業

身近な場所で集い、遊び、相談できるよう、保育所を地域へ開放します。ご近所の方と誘い合わせてお気軽に遊びにいらしてください。

詳しい内容は、それぞれの保育所へお問い合わせください。

| 開催場所 | 日 時 | 電話番号 |
|---|---------------------------------------|---------------|
| 十日市保育所 | 27日(木) 9:30～ | (0824)62-3038 |
| 和田保育所 | 13日(木) 10:00～ | (0824)66-2091 |
| 田幸保育所 | 27日(木) 10:00～ | (0824)66-1969 |
| 栗屋保育所 | 13日(木) 10:30～ | (0824)62-0170 |
| 川西保育所 | 13日(木) 10:00～ | (0824)69-2006 |
| 酒屋保育所 | 13日(木) 10:00～ | (0824)63-7505 |
| みわ保育所 | 11日(火) 9:00～ 25日(火) 9:00～ | (0824)52-2009 |
| みゆき保育園 | 13日(木) 10:00～ 22日(土) 11:00～ | (0824)62-1388 |
| 子供の城保育園 地域子育て支援 センターちゅう おう憩いの森 | 月・水・金 10:00～ 開催日はお問い 合わせください | (0824)65-1113 |

お詫びと訂正

3月中旬に配布しました「くらしの便利帳」26ページの市立三次中央病院の電話番号が62-0101となっていました。65-0101の誤りです。お詫びして訂正いたします。

交通死亡事故 発生予報日

4月・5月



警報日 交通死亡事故発生の可能性がもっとも高い日

4月23日

注意報日 警報日に続いて注意を要する日

4月26日

路線別注意報日 R54 4月18日

県下一斉警報日 4月28日

三次市の交通死亡事故発生状況
(16年1月1日～3月31日)

◎死亡者/0人 ◎人身事故/76件

◎負傷者/95人 ◎物損事故/359件



君田町檀田地区から高野町高暮地区に位置する「神之瀬峡」。昭和54年に自然環境保全地域、平成10年には県内6番目の県立自然公園に指定されました。
江の川の支流神野瀬川流域のうち、檀田地区と高野町高暮地区を主体とする面積2,736haで、県内の県立自然公園としては最大規模の公園です。

●インストラクターがご案内

君田では神之瀬峡を森林環境教育の場として位置づけ、平成14年度から環境や植生、地域文化などを学ぶ場を設け、人づくりを進めてきました。

平成15年度には、君田村長から認定を受けたインストラクター30名と学識経験者で構成する「神之瀬峡森林環境インストラクター協会」が設立され、訪れた方に、見過ごしがちな魅力を分かりやすく伝えておられます。ぜひ一度ご家族やお友達と「足を運んでみてください」。

●自然公園の指定理由（抜粋）

檀田地区は、岸壁・岩峰をもつ峡谷景観で代表される神之瀬峡が中心。支流の渓谷も保護及び利用上の特色を備えている。

高暮地区は発電用ダム湖である神之瀬湖が広がり、伸びやかな湖水景観が中心。

それぞれの優れた景観をはじめとする自然資源を将来にわたって保全するとともに、その利用の増進を図り、もって県民の保健休養と自然教育に資することを目的とするため指定する。

※かんのせの「之」と「野」

神之瀬峡は「之」、神野瀬川は「野」を使用します。

神之瀬峡森林環境インストラクターのお問い合わせは
事務局 ☎0824-53-2039までどうぞ

編集後記

市町村合併により、新たな三次市がスタートしました。机上では理解できてもやはりピンとこないところが正直ありました。平成16年3月31日の閉庁。そして、あくる日4月1日の開庁。それぞれの市町村で延々と培われてきた伝統や文化そして慣習といったもの全てが、この日から三次市という名のもとで継承されることになりました。市町村が発行してきた広報紙も、この創刊号からひとつにまとめて情報提供させていただくこととなりました。これまでの広報紙に負けないようにとの思いを込めて、読みやすくわかりやすい広報紙をめざして編集しました。残念ながらその期待に十分応えるものになっていないかとも思います。みなさんご協力により、楽しんで読んでもらえる広報紙づくりに今後とも努力してまいります。

よろしくお願ひします。