

み よ し
三 次

2

February



人と人、地域と人を結ぶ情報誌

2021.2.10 No.203





三次市の対象店舗で
PayPay残高で
お支払いすると*

付与上限

1,000円相当/回
5,000円相当/月

※ヤフーカード以外のクレジットカードは対象外
*付与されるPayPayボーナスはPayPay/ワイジェイカード
公式ストアでの利用可能。出金・譲渡不可

キャンペーン期間

3月31日[水]まで

お会計
額の

最大
10%
戻ってくる

新型コロナウイルス感染症による「新しい生活様式」の推進と、売上減少等に対する経済対策として、対象店舗で「PayPay」を使って支払いをした場合、決済金額最大10%のPayPayボーナスが付与される消費促進キャンペーンを実施しています。

対象店舗 市内のPayPay加盟店のうち、三次市とPayPayが指定した店舗

※店舗によっては、利用できない場合があります。必ず店頭のパスター等で対象店舗をご確認ください。



**キャンペーン対象外の
店舗およびサービス**

介護施設、鉄道、病院・医院、保険・保険代理店、調剤薬局、行政サービス利用料・自治体納付金、NHK受信料、水道料金、寄付、金券・チケット

PayPayアプリ

問 商工観光課商工労働係 ☎0824-62-6171 ☎0824-64-0172 ✉shoukou@city.miyoshi.hiroshima.jp

も く じ contents

- 02 お知らせ ZOOM UP
- 13 市長コラム 新しい三次
- 14 CITY TOPICS まちの話題
- 16 グリーンライフ
- 17 健康通信
- 20 子育て通信
- 21 お知らせ広場
- 24 イベント掲示板
- 27 相談コーナー
- 29 スポーツ&イベント情報
- 30 図書館ニュース
統計ほか
- 31 おでかけキャンペーン

今月の表紙

手作りのお面で節分を楽しむ！

2月2日(火)の節分にあわせ、市内各保育所では節分にちなんだ製作を行いました。

表紙の写真は、川西保育所の園児が鬼のお面を作っている様子を写した一枚。園児は真剣な表情でお面づくりに没頭していました。最後は力作と一緒にみんなで記念撮影。園児たちは、オリジナルの鬼のお面に満足した様子でした。



三次市
公式
SNS

※友だち登録
はこちら

三次市の情報を発信中！ぜひ、登録やフォローをお願いします

新型コロナウイルス感染症対策について、皆さんにお願いしたいこと ～一人ひとりの「行動」が大切な人の命・健康を守ります～

感染症は、だれもがかかる可能性があります

感染された人やその家族が、感染症だけでなく、差別やいじめなどに苦しむようなことがあってはなりません。不安に思われる方も多いと思いますが、正しい情報をもとに冷静に行動していただき、感染された方への誹謗中傷は絶対にやめてください。温かい心遣いをお願いします

三次市の年代別・感染状況別発生状況の分析について

広島県が発表した三次市の感染症患者の情報を元に、令和2年12月3日～令和3年1月16日の結果判明した56人を年代別・感染状況別に分析しています。

- 発生の特徴**
- ①20～40歳代の世代に感染者が多い(36人/56人)
 - ②会食が要因となる感染が発生している(18人/56人)
 - ③県外往来が要因となる感染が発生している(6人/56人)

参考：新型コロナウイルス感染症広島県対策本部発表資料

▼会食・飲食に注意！

マスクをはずす場面では、感染リスクが高まります。
マスクがない状態での会食や会話は避けましょう。普段一緒にいない人との飲食も極力避けましょう。また、喫煙スペースでのマスクがない状態での会話にも注意が必要です。

▼感染拡大地域等との往来に注意！

医療機関への受診や通学などやむを得ない場合を除き、感染拡大地域との往来を控えてください。

マスクは正しく使いましょう

咳やくしゃみによる飛沫やそこに含まれるウイルスなどが飛び散ることを防ぐためにも、マスクを着用することは効果的です。布マスクも飛沫の飛び散りを防止する効果はありますが、特に、感染リスクが高い場面(多くの人がいる場合、人と人の距離が近くなる場合など)には、不織布マスクが有効とされています。場面によって使い分けましょう。

付け方



裏表を確認する



ノーブピースを鼻の形に合わせる



ひだを上下に伸ばし、下あごまでしっかりとおおう

外し方



マスクの表面に触れず、ひもを持って外す



外したマスクはその手でゴミ箱に捨てる



手洗い・手指の消毒をおこなう

「風邪かな？」と感じたら、まず電話！

咳やのどの痛み、発熱など「風邪かな？」と感じたら、早めに医療機関(かかりつけ医など)へ電話で相談しましょう。

相談先に迷う場合は、**受診・相談センター(積極ガードダイヤル) ☎082-513-2567(24時間対応)**

問 健康推進課健康推進係 ☎0824-62-6232 FAX0824-62-6382



「コロナ禍における心がけたい医療機関のかかり方」 国保診療所編

無医地区等の医師不足地域を解消し医療の確保を図るとともに、国民健康保険制度を広く普及するため、三次市では4つの国民健康保険診療所(国保診療所)を設置しています。市が運営する国保診療所と休日夜間急患センターをご紹介します。

三次市国民健康保険 川西診療所

三次市三若町 2655-4

☎ 0824-69-2009 ☎ 0824-69-2700

診療科目：内科 往診：可

診療時間	月	火	水	木	金	土	日・祝
14時～16時	○	×	○	×	○	×	×



地域のかかりつけ診療所として、慢性疾患をお持ちの高齢者の方など、地域の皆さんの健康を守るべく職員一丸となって診療にあたっています。往診も積極的に行っています。健康や疾病についてのご不安や質問などがありましたら、お気軽にご相談ください。

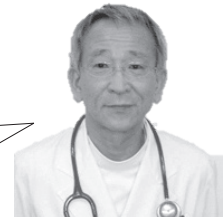

診療所長
さたけ たつお
佐竹 辰男 先生

三次市国民健康保険 君田診療所

三次市君田町東入君 718-6

☎ 0824-53-2020 ☎ 0824-53-2204

診療科目：内科 往診：可

診療時間	月	火	水	木	金	土	日・祝
9時～12時	×	○	×	○	○	×	×
14時～17時	×	○	×	○ ※16時まで	○	×	×



高血圧や糖尿病などの生活習慣病をお持ちの方で、息切れやむくみがかかる場合は心不全のサインかもしれません。今まで同じ仕事をしていて動機や息苦しさを感ずるようなときはもちろん、人間ドックの結果など健康に関しての心配ごとがあれば、相談してください。



診療所長
くろかわ じゅんいち
黒川 純一 先生

三次市国民健康保険 作木診療所

三次市作木町下作木1503

☎ 0824-55-3651 ☎ 0824-55-3011

診療科目：内科 小児科 往診：可

診療時間	月	火	水	木	金	土	日・祝
9時～12時	○	○	○	○	○	○	×
16時～18時	○	×	○	×	○	×	×



作木町内唯一の診療所として、赤ちゃんから高齢の方まで、地域住民の方のよろず相談所として、外来診療、訪問診療(往診)、予防接種、健診、健康相談などを行っております。「この症状は何科にかかったらいいんだろうか」「こんなことを相談してもいいんだろうか」と迷うような時も、お気軽にご相談ください。当診療所で解決できない問題は、責任をもって専門機関にご紹介させていただきます。コロナ感染対策などご不便をおかけしておりますが、安心してご利用ください。



診療所長
さこ あつり
佐古 篤謙 先生

三次市国民健康保険 甲奴診療所

三次市甲奴町本郷 645-1

☎ 0847-67-2101 ☎ 0847-67-3316

診療科目：内科 往診：可

診療時間	月	火	水	木	金	土	日・祝
8時30分～12時	○	○	○	○	○	×	×
13時30分～17時15分	○	○	○	○	○	×	×



甲奴町のメインストリート「カーター通り」沿いにある診療所です。内科一般を中心に、可能な範囲で幅広く診療し、一般診療以外にも、訪問診療、予防接種（小児・成人）、健診（三次市人間ドック）などを実施しています。「甲奴町地域連絡会議」に出席し、行政や医療・介護・福祉関係者と連携して地域の「困りごと」を抱えた方に対応しています。地域のかかりつけ医としてお気軽にご相談ください。



診療所長
しげおか なおや
重岡 尚也 先生

三次市休日夜間急患センター

三次市十日市東 3-16-1

☎ 0824-62-3199

診療科目：内科 外科 往診：不可

診療時間	月	火	水	木	金	土	日・祝
9時～17時	×	×	×	×	×	×	○
18時～22時 (内科のみ)	○	○	○	○	○	○	○



三次地区の医師が協力して、診療にあたっています。風邪や軽い怪我など軽い症状に対応する一次救急医療機関です。症状によっては他の医療機関を紹介する場合があります。診療時間は、内科が毎日18時から22時および休日の9時から17時、外科は休日の9時から17時です。新型コロナウイルス感染症予防のため、来院前のお電話と、来院時のマスク着用にご協力をお願い致します。



管理者
いまい つとむ
今井 徹 先生

地域医療の砦として

人口減少や後継者不足により、中山間地域の民間医療機関は存続が厳しくなっており、実際に診療所の閉院が相次いでいます。しかしながら、日本国憲法第25条に規定されている通り、どのような場所にあっても住民の健康は守られなければなりません。その意味で公設である国保診療所は地域医療の砦として極めて重要な役割を負っており、その価値は高まっています。



広島大学医学部
地域医療システム学 講座
まつもと まさとし
教授 松本 正俊 先生

これからも診療所を頼りに

君田診療所は、昭和30年君田村直営の診療所として開設され、以降、町民の安心、安全のよりどころとなっています。

三次市においてもここ数年、地域医療を担う医療機関がいくつか閉院し、特に高齢者の方は不便で不安な日常を感じておられると思います。高齢化が進み、交通にも不便を感じる中、診療所は地域の健康を守る存在として、とても心強く感じています。



君田自治区連合会
みやもと まさかず
会長 宮本 正和 さん

身体の具合に不調を感じられた時は、我慢せず早めの受診を心がけましょう。地域にねざしたかかりつけ医として、お近くの三次市国民健康保険診療所および休日夜間急患センターをご利用ください。



聞き手
健康推進課健康企画係
主査 横山 史志

三次市女性活躍推進プラットフォーム「アシスタ lab.」は、開設して2周年を迎えました。このページでは、「みよしアントレーヌ」として認定した市内の女性起業家を紹介します。みんなで応援していきましょう。

工芸品小売業

里山の古代作家



じんの
神野 かなこ
星のおと

築百数十年の古民家で里山の自然と動物たちに囲まれながら2008年から作家活動をしています。フルオーダーメイドの糸魚川翡翠「勾玉」「アクセサリー」「ワンド(魔法の杖)」製作。古代繊維「葛」の収穫と繊維製作。里山は宝箱、すべてに意味があります。日本の大地の恵みをあなたに届けます。



問 三次市作木町 定休日:日曜日・祝日 ☎090-8333-9564 ✉ichiko39-starsound@yahoo.co.jp
 ブログ:星のおと いちこ(アメーバブログ) Twitter:@kannon555 YouTube:星の魔法使い いちこ
 🌐https://starsound.sakura.ne.jp/Hoshinooto.html 📷ichikokanako LINE ichiko3699

サロン

~山の上のほぐしサロン La Ohana~



のだ ゆかり
野田 由佳里
La Ohana

心と体の緊張の緩和を目的として痛みの少ない施術が特徴です。La Ohanaでは足圧と手技を組み合わせた心地よいほぐしでリラックスしてお身体を整えるお手伝いをさせていただきます。30年の看護職経験も活かしお客様のご要望に応じてアドバイスもお伝えできます。場所は作木サロンを拠点とし、三次中心部にも施術スペースを完備しています。

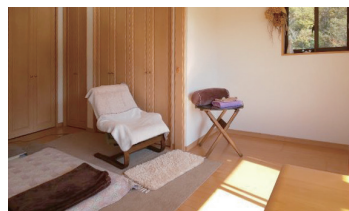

山の上のほぐしサロン
La Ohana

里山から自然に包まれて
ココロとカラダを
やさしくほぐします

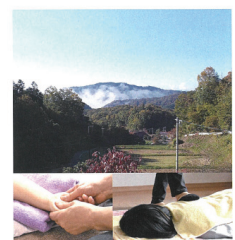

問 (本店)三次市作木町西野 (三次店)十日市西 1-8-30 ☎080-6266-7799 (要予約)
 ✉happiness.ohana106@softbank.ne.jp 📷yukari_la_ohana

みよしアントレヌ の紹介 ~ part 15 ~

YouTuber

みよし三次をもぐもぐもぐ



もぐ長靴

平成16年の三次市の合併から、「私には、知らない場所、知らないお店、知らない味、知らない行事等がたくさんあって、三次市内を散策しつつ、私の“ぼちぼち”としたマイペースで、三次市内のたくさんの魅力を発信できたら」と思い、2020年4月からYouTube配信を始めました。良かったら、是非ご覧いただき、チャンネル登録よろしくお願い致します。



問 ✉ mogu.nagagutu@gmail.com

YouTubeチャンネル

<https://www.youtube.com/channel/UCTq3MTpQX9w6bBAmywAVpbQ>



みよしアントレヌ募集

アシスタ lab.の会員で、起業された女性をみよしアントレヌとして認定します。

みよしアントレヌとして認定を受けると、特典がいっぱい!

- 広報みよし、市のHP、ピオネット等で紹介します。
- お役立情報を発信・提供します。
- 定住対策・暮らし支援課やアシスタ lab.にお店のリーフレットやチラシ等が設置できます。
- アシスタ lab.の施設が無料で使えます。
- アシスタ lab.で、無料でトライアル(臨時営業・商品販売等)ができます。(回数制限あり)
- 専門家の個別コンサルティングが無料で受けられます。(回数制限あり)

申請期限 2月19日(金) 認定式 3月7日(日)

※認定式は新型コロナウイルス感染防止の対策ため変更となる場合があります。

※詳しくは、チラシ、市ホームページでご確認ください。



アシスタ lab.

◆就職セミナー

「子育てしながら働きたい」を応援!

**地域で育てる、
あなたにぴったりの保育のカタチ**



地域のために24時間保育を実施しているベビーハウスすみれの園長さんがあなたにぴったりの、保育のカタチをご紹介します。

講師 ^{かとうみゆき} 加藤深雪(ベビーハウスすみれ 園長)

2009年に三次市に乳児向け24時間保育園として「ベビーハウスすみれ」を開園。

とき 3月12日(金) 10時~11時30分

ところ アシスタ lab.

参加費 無料 定員 6人

申込期限 3月5日(金)

※子どもの同席は可能です。飲み物・ミルク・おむつなど子どもに必要なものは持参してください。

※お申し込み多数の場合は、三次市在住もしくは三次市へ通勤・通学をされている方を優先します。

※新型コロナウイルス感染拡大防止のため、動画配信サービスを活用したオンライン講座に切り替える可能性があります。

申・問 アシスタ lab. ☎0824-65-2061

※開館日などの詳細は

市民目線で市役所の仕事をチェック

— 行政チェック市民会議からの提言 —

令和2年12月24日(木)、「行政チェック市民会議からの提言」が、市長に提出されました。その提言内容の要旨を紹介します。 ※詳しくは、市ホームページのサイト内検索

「行政チェック市民会議からの提言」とは…

市が行う事務事業を内部評価した結果について、公募市民・学識経験者などで構成する「行政チェック市民会議」において外部評価していただきました。令和2年度は、内部評価を行った142事業のうち、市民会議において選定した8事業を対象に、市民の視点による外部評価が行われ、評価結果を提言としてまとめていただきました。

問 企画調整課企画調整係 ☎0824-62-6115 ☎0824-62-6223

1 水道施設整備事業

(水道課)

水の供給を止めないことを第一に、将来を見据えた事業の継続を望みます。今後の水道事業は、給水収益の減少など経営環境の悪化が見込まれており全国的な課題となつていきます。市では、使用料の適正化等に取り組んでいますが、根本的な収益の改善や施設更新費用の十分な確保には至っていないのが現状です。

その対策として、県内市町との広域連携に活路を見いだす方向性は理解できるため、参画のメリツトなどを慎重に検討して進めてください。水道料金の改定では、激変緩和など市民生活に十分配慮しながら、将来的には市内全域の平準化を図ってください。

また、広域連携や料金改定を検討する過程では、適宜市民に情報開示するとともに、意見聴取に努めてください。

2 障害児保育事業補助金

(子育て支援課)

対象児童の増加や障害も多様化する中、保育所等への支援の必要

性を認めます。加配保育士への補助を継続しながら、適正な支援のあり方について総合的な検証を進めてください。

その際、これまでの成果をよく検証し、支援内容の見直しを図るとともに、特に三次市子ども発達支援センターとの連携強化を図りながら、そのスキルを民間委託保育所、私立保育園、認定こども園と共有するなど、質の向上に取り組んでください。

また、本事業は、市が子育て支援に力を入れている一つのポイントになるため、定住担当部局と連携し積極的に情報発信してください。

3 小中一貫教育充実事業

(学校教育課)

各中学校区で9年間を見通した取り組みを進められています。学区の自由化や、中高一貫教育という複数の選択肢もあり、小中一貫教育の目的が保護者に十分に浸透していない実態があるようです。三次市小中一貫教育基本構想の総括を行う中で、今一度、課題を整理しながら、小中一貫教育の位置づけと方向性を明確にする必要があります。

4 小規模市道整備事業

(道路・橋梁修繕) (土木課)

中1ギヤップの解消や、特色ある学校づくりの中で子どもたちの成長がみられるなど、小中一貫教育の良さを分かりやすく広報するほか、地域や保護者と一緒になった取り組みを進めることが大切です。また、本事業は共通して取り組む内容が多いことから、全校一律の予算配分など制度のあり方について検討が必要です。

平成30年7月豪雨の影響で積み残された修繕箇所への対策は急務です。また、今後も多くの修繕要望が見込まれるため、客観的な基準を設定するなど、優先度に応じた効率的な事業実施の仕組みについて、早急な検討が必要です。

また、市民協働のまちづくりの観点から、除草作業等と連動した地域での対応を柔軟に進めることや、要望者に対するフィードバックを丁寧に行うことが求められます。全体の要望件数や、そのうち修繕が必要な箇所数、工事の完了件数など、修繕要望に対する進捗度合が測定できる成果指標を設定・公開し、広く市民の理解を得るた

めの「見える化」に向けた取り組みを望みます。

5 生活交通確保対策事業

(定住対策・暮らし支援課)

住み慣れた地域で安心して暮らすため、生活交通手段の確保として、本事業に適切に取り組んでいきます。引き続き利用者の拡大を図りながら継続した取り組みを望みます。

地域内生活交通検討会については、組織されていない地域への設立の働きかけや、活動が少ない地域を中心とした全体の底上げが必要です。さらに、この検討会で協議された意見や情報を、三次市地域公共交通会議へつなぎ、市内全域の公共交通の更なる充実を図ってください。

将来的には、民間事業者が業務の中で運行する車の活用や、人だけでなく物も運ぶ仕組みを、デジタル情報技術なども活用しながら構築するなど、交通弱者へのサービス向上につながる取り組みを期待しています。

6 空き家購入サポート事業

(定住対策・暮らし支援課)

本事業は、移住者の空き家購入に係る改修費を支援する補助事業ですが、今後補助要件を見直し、相談業務に力を入れるなど、交流人口を増やしていく事業展開は理解できます。

その際、市が今年度開設した定住ポータルサイトなどによる、ターゲットを絞った広報が大切です。移住者支援に関する内容を早急に固め、関係団体等としっかり連携・協力を図りながら進めてください。

また、根本的な課題として、ずっと住み続けている市民と移住者支援とのバランスや、今後の定住施策のあり方については検討が迫られています。住み続けていきたいと思えるまちづくりの検討を進める中で、考え方を整理する必要があります。

7 地域資源活用支援事業

(地域振興課)

地域まちづくりビジョンの実現には、住民自治組織とNPO法人や公益的の事業を行う任意団体との連携強化が不可欠です。市は住民

自治組織をはじめ市民にしっかりと広報することはもちろん、住民自治組織が自ら本事業を周知・活用してNPO法人や任意団体とつながり、取り組みを進めるよう促す必要があります。

本事業の実施にあたっては、住民自治組織が行うNPO法人や任意団体との連携や、NPO法人や任意団体自体の活動を補助するような運用に移行すべきであると考えます。また、住民自治組織においては、自主財源を確保して運営および活動をする方向にシフトすることが求められています。

8 観光プロモーション事業

(商工観光課)

市の観光における一番の課題は、一般社団法人みよし観光まちづくり機構(以下「DMO」という。)が中心となり、観光協会などと連携して事業実施できる組織体制を確立することにあります。

そのため、市はDMOの理事会に関係団体の意見を集約し、統一感のあるプロモーションを実施するよう促してください。また、DMO自身も「稼ぐ」視点を持ち、自主財源を確保しながら自立をめざ

すとともに、将来的には民間出資を得られるような事業体になっていくことが期待されます。

新しい生活様式が示され、観光のあり方も大きく様変わりした状況が続くと思います。時勢に合った効果的なプロモーションを実施するとともに、コロナ後の観光施策の方向性について、今から十分な検討を進めてください。



もりべせいいち 森邊成一会長(中央)とさとうあきひろ 佐藤明寛副会長(左)から提言書の提出を受けた福岡市長

2021年3月末までに

マイナンバーカードを 申請すると マイナポイントがもらえる!



対象期間が
変わりました!

付与率
25%

上限 **5,000円** 分

※別途マイナポイントの申し込みが必要です。

マイナンバーカードをまだお持ちでない方を対象に、地方公共団体情報システム機構(総務省)からQRコード付き交付申請書が順次送付されています。3月末までにマイナンバーカードを申請し、所定の手続きを行うとマイナポイント(1ポイント=1円で買い物に使えるポイント)がもらえます。マイナンバーカードは、3月から健康保険証としても使えるようになるなど、今後も活用の機会が増える予定です。この機会にぜひ手続きを行ってください。

QRコードを使って、スマホでカンタン申請!

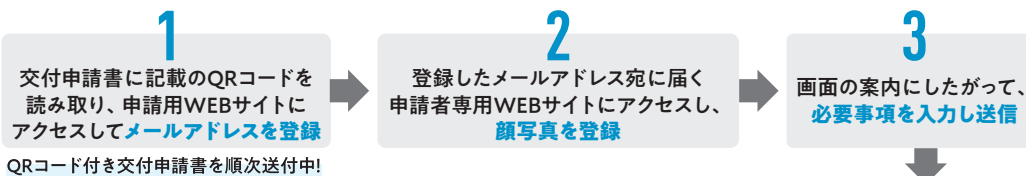

申請が完了した旨のメールが届いたら**手続完了**です!

申請後

- 1 三次市から「交付通知書」が届きます。(申請から約1か月後)
- 2 「交付通知書」に記載の必要書類を持参して、市区町村の交付窓口でマイナンバーカードを受け取りに行きましょう!

⚠ マイナンバーカード受取の際に設定する「数字4桁のパスワード」は、マイナポイント予約・申込で必要です。

マイナンバーカードを受け取ったら、 マイナポイントを申し込みましょう



対象となる決済サービス
検索はこちらから

マイナポイントは選んだ決済サービスのポイントとして、付与されます。
(一度選んだ決済サービスは変更できません。)

3つの方法・場所で申し込みできます!



【準備するもの】 ●ご自身で設定した数字4桁のパスワード ●マイナンバーカード ●決済サービスの情報

1 スマートフォン 24時間手続可能

マイナポイントアプリをダウンロード

マイナポイントアプリ対応のスマートフォン機種は下のQRコードからご確認ください。



2 パソコン 24時間手続可能

マイナポイント予約・申込サイトを検索

マイナポイント予約・申込サイト

- 「マイキー ID作成・登録準備ソフト」をインストールしてください。
- マイナンバーカードに対応したカードリーダーが必要です。

3 三次市マイナンバーカード 交付等特設窓口

マイナンバーカードの作成やマイナポイントの申込について、窓口サポートを行っています。お気軽にご相談ください。

場 所：市役所東館1階(市民課内)
受付時間：平日8時30分～16時45分
(12時～13時除く)

☎0824-62-6963 ☎0824-63-2809

※各支所でも、ご相談を受け付けています。

令和3年確定申告相談について

申告受付 2月16日(火)～3月15日(月)

申告会場(市役所本庁)の混雑状況の問い合わせ

専用電話(期間限定) 090-7120-7836にお問い合わせください。

【利用期間: 2月16日(火)～3月15日(月)】

※各支所会場の混雑状況については各支所にお問い合わせください。

住民税申告書の郵送提出

申告会場に出向くことなく、スマートフォンやパソコンで、住民税(市民税・県民税)申告書を作成し、郵送で提出できます。

新型コロナウイルス感染症の感染予防対策として、郵送での申告書提出にご協力をお願いします。

※詳しくは、市ホームページサイト内検索

市ホームページ



問 課税課市民税係 ☎0824-62-6122 FAX0824-62-6345

国民健康保険・後期高齢者医療保険に加入の方へ

市民税・県民税(住民税)の申告をお忘れなく

令和3年度の国民健康保険税、後期高齢者医療保険料の計算や、令和3年8月1日からの医療費の一部負担割合等の判定を正しく行うために、令和2年中の所得を申告してください。

申告をされないと所得の少ない方に対する保険税(料)の軽減が受けられず、また高額療養費の自己負担限度額では、一番高い限度額の判定になるなど、不利益が生じる場合があります。

申告が必要な方

- 収入のない方
- 遺族年金・障害年金などの非課税年金を受給されている方
- 個人年金や生命保険等の一時金のある方

申告が不要な方

- 所得税の確定申告をされた方
- 給与収入(所得)のみで、給与支払報告書が会社から市へ提出されている方
- 課税される公的年金収入のみで、公的年金支払報告書が日本年金機構等から市へ提出されている方

※支払報告書に記載のない所得控除等を適用する場合は、申告が必要です。

問 市民課保険年金係 ☎0824-62-6134 FAX0824-63-2809

申告相談に関すること 課税課市民税係 ☎0824-62-6122 FAX0824-62-6345

東光保育所・十日市保育所・愛光保育所 春からお仕事スタートしませんか?

広告

- 事業: 保育所運営(勤務地: 東光保育所、十日市保育所、愛光保育所)
- 職種: 保育士(正社員・パート)、調理員(パート) ※勤務地は施設によって募集状況が異なるため、要相談
- 給与: 正社員(保育士) 192,000円～
〔経験給導入、賞与(年2回)および一時金(年1回)有り〕
パート(保育) 970円～〔経験給導入〕、パート(調理) 930円～
- 勤務時間: シフト制〔正社員〕8時間/日、〔パート〕4～8時間/日(週2～5日勤務可能な方)
- 休日: 週休2日制(夏季休暇3日、年末年始)
- 資格: 保育士応募については保育士資格(幼稚園教諭免許可)
- 待遇: 有給休暇、労災保険、雇用保険・社会保険(勤務時間による)、健康診断費用全額負担
- 応募: 電話連絡後、履歴書(写真付)を郵送してください。書類選考のうえ、面接日を連絡します。

問 株式会社集英社プロダクション 〒530-0002大阪府北区曾根崎新地2-6-12 小学館ビル5階
☎(06)6485-8080(担当: 河村)



広島県における水道事業の広域連携の状況について

水道事業の広域連携とは

広島県と広島県内の市町が一体となって、市町の枠を超えて、水道施設の建設や維持管理の効率化などに取り組むことです。 ※詳細は、令和2年6月に広島県が策定した「広島県水道広域連携推進方針」をご覧ください。

三次市の課題

課題 1	課題 2	課題 3
<p>人口減少などにより料金収入が大幅に減少</p> <p>水道事業は、原則、税金ではなく水道料金で運営しており、料金収入の減少は経営に大きく影響します。</p> <p>給水収益の将来見通し(三次市)</p> <p>【平成29年度】948百万円 ↓(約40年後) 【令和43年度】639百万円 (▲32%)</p>	<p>施設の老朽化などにより、維持管理や更新に膨大な費用が必要</p> <p>高度経済成長期に整備した施設の更新が今後本格化するため、費用の縮減が一層求められています。</p> <p>更新費用の将来見通し(三次市)</p> <p>【平成25~29年度平均】877百万円/年 ↓(約30年後) 【令和34~43年度平均】1,301百万円/年 (+1.5倍)</p>	<p>水道事業を支える人材が不足</p> <p>水道職員は、急速に減少しており、人材不足により水道サービスの低下を招く恐れがあります。</p> <p>令和13年度末までに約半数の技術職員が退職(三次市)</p> <p>【令和2年度】7人 ↓(約10年後) 【令和13年度】3人(▲57%)</p>

これらの課題に対応し、地方公共団体の責務として、将来にわたって、適切な料金で安全・安心な水を安定してお届けするため、広島県内の水道事業の広域連携が進められており、三次市も今年度中に広域連携参加の判断をすることになります。

広島県の方針

市町・県がそれぞれ水道事業を経営している現在の単独経営から、市町と県で、企業団を設立して、水道事業を一体で経営する経営統合を行い、経営基盤の強化をめざしています。



詳しくはこちら
(広島県水道広域連携推進方針)

ロードマップ

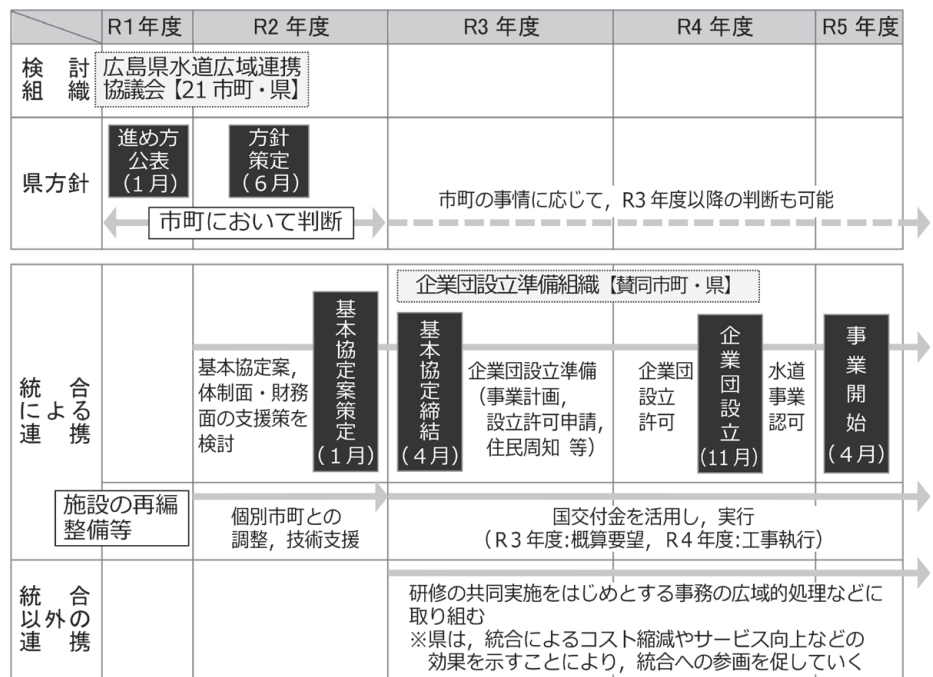

みなさまの県民税で 三次市の森が支えられています。



三次市の森づくり

これまでの13年間で、人工林と里山林あわせて
マツダスタジアム約231個分*を間伐・整備してきました。
住民団体やNPO団体による森づくり活動や、
防災対策の森林整備も支援しています。

*1ヘクタール(ha)=10,000m²(計算しやすいようにマツダスタジアムを5haとして計算)



中学校付近の
景観保全の実施



甲奴町の森林で
間伐を実施しました



子どもたちの
木工体験教室

ひろしまの森づくり県民税とは

01

手入れが必要な
森を整備

- ◎人工林対策
 - 人工林の間伐
 - 被害木の片づけ など
- ◎里山林対策
 - 里山林の除間伐
 - 森林活動の支援 など

02

森づくりに参加

- 地域住民のみなさまが、森づくり活動に参加できる機会の向上

03

ひろしま産の
木材を利用

- 住宅への県産間伐材の利用促進 など

豊かな森林を県民全体で守り育てるため、県民や企業のみなさまに広くご負担をお願いし、人工林対策や里山づくりなど「ひろしまの森づくり事業」を展開しています。

ひろしまの森づくり県民税 納める額 個人 年額 500円 法人 5% 均等割額相当額



詳しくはWEBへ

森づくりネット



www.moridukuri.net



お問い合わせ先 農政課農林振興係



0824-62-6164



0824-64-0172

新成人の皆さんへ

市長コラム 新しい三次

1月3日の令和2年度三次市成人式の開催に向けて、実行委員会の皆さんと準備を進めてきましたが、新型コロナウイルス感染防止の観点から、やむをえず、8月15日に延期させていただきました。二十歳の記念すべき成人式を延期するのは、新成人の皆さんをはじめ市民の皆さんの健康と命を守るため、苦渋の決断でした。この年末年始、コロナ禍により、帰省ができず、ご家族や友人に会えないなど、その楽しみを次の機会に持ち越した方も少なくないと推察します。

新成人の皆さんは、振袖やスーツなど晴れ着姿で、同級生や恩師との再会、沢山の会話や笑顔を楽しみに、様々な思いで成人式を迎えようと準備をされてきたのではないのでしょうか。また、二十年間大切に育んでこられた、保護者の方やご家族の方も心待ちにされていたことと思います。コロナ禍とはいえ、一生に一度の成人式を延期せざるをえなかったことを、大変申し訳なく思います。式典は延期となりましたが、成人として新たな一歩を踏み出した皆様の門出を心よりお祝い申し上げます。

今もなお、新型コロナウイルスの感染拡大防止策のため、多くの人々が行動の制約を余儀なくされ、人との繋がりが困難になっています。しかしながら、どんな時代であろうとも人は必ず誰かと関わりながら生きています。「人々は繋がりが助け合い、地域は繋がりが支え合う。」ことが、私が思うまちづくりの原点でもあります。

新成人の皆さん、どうぞこれまでの繋がりに感謝し、そしてこれから出会う沢山の繋がりを大切に、彩り豊かな人生を歩んでください。新型コロナウイルス感染症が収束し、8月15日の成人式では、最高の笑顔の皆さんと会えることを楽しみにしています。



成人式実行委員の皆さんと意見交換会(R2年10月)



第96回広島県畜産共進会 「冬季枝肉の部」で最優秀賞受賞



広島市中央卸売市場で開催された広島県畜産共進会(冬季枝肉の部)で、県内の牛28頭の枝肉が出品された中、布野町の(株)のば牧場が出品した去勢牛「峰百合0201」が最優秀賞に選ばれました。脂肪交雑や、バラ厚、枝の張り、ロース芯の大きさなどが高く評価されました。野畑篤史社長は、「さしだけではなく、脂肪の質や風味など肉のおいしさを追及した取り組みの中、最優秀賞を受賞できて本当に嬉しいです。」と喜びを語りました。

祝 全国大会出場 おめでとうございます

(敬称略)

名前(所属等)	大会名(開催日/開催地)
ふく だ やす こ 福田 泰子 和田小学校6年生	第11回日本バツハコンクール (2月13日/東京都中央区他)
ど がま そう た 土 釜 走 太 塩町中学校出身 高知大学3年生	アットホームカップ2020 第18回インディペンデンスリーグ 全日本大学サッカーフェスティバル (令和2年12月24日~27日 /茨城県龍ヶ崎市)

※地域振興課スポーツ振興係では、世界・全国大会へ出場される方の情報をお待ちしています。

☎0824-62-6553 ☎0824-62-6235

✉sports@city.miyoshi.hiroshima.jp

令和2年度「みよしことばフェスタ」作品コンクール

「みよしことばフェスタ」作品コンクールとは

市内小中学校の児童生徒の言葉の力を高めることを目的として、平成19年度から、三次市教育委員会の主催で開催しています。

3つの部門(I 論理的に表現する力、II 豊かに表現する力、III 本を読んで考え、表現する力)を設け、全小中学校で取り組んでいます。



市内の全小中学校から、合計254作品の応募があり、多くの児童生徒の作品(作文や感想文など)が寄せられました。今年度は、本を読んで考えたことや、体験を通して感じたことを豊かに表現した作品が特別賞に選ばれました。

(敬称略)

●特別賞●	受賞者名	作品名
三次市長賞	はんがく 穂乃香(八次中学校)	ネガティブに生きる
三次市議会議長賞	やまざき あんじ 山崎 庵慈(十日市中学校)	自慢の息子に
三次市教育委員会教育長賞	みうら わかな 三浦 和奏(十日市小学校)	自分にできること
学校賞	十日市小学校・甲奴中学校・三良坂中学校	
●金賞●	小学校1年生~中学校3年生の各学年に5~6人ずつ受賞者がいます。	



受賞作品を以下の場所で掲示しています。

CCプラザ 1階 センターコート 2月16日(火)~24日(水)

サングリーン 1階 センターコート 2月26日(金)~3月5日(金)



☎ 学校教育課教育指導係 ☎0824-62-6187 ☎0824-62-6288

拉致議連役員への署名提出



明るい社会づくり運動広島県備北協議会
高畑会長によるあいさつ

NPO法人明るい社会づくり運動広島県備北協議会が、令和2年10月22日、国会内において、北朝鮮による拉致問題の解決をめざす超党派の拉致議連に対し、拉致問題の早期解決を求め約6,000人の署名を提出されました。

第67回文化財防火デー 火災想定訓練を実施しました

毎年1月26日は、「文化財防火デー」です。文化財を火災、震災その他の災害から守るとともに、文化財愛護に関する意識の高揚を図ることを目的に制定されています。これにあわせ、1月27日(水)に旧真野家住宅(みよし風土記の丘内)で、1月30日(土)に大慈寺(吉舎町)で火災想定訓練が実施され、通報・避難誘導・初期消火・消防署による火災防御などの訓練が行われました。



消火・放水訓練(大慈寺・吉舎町)



消火・放水訓練(みよし風土記の丘ミュージアム)

令和2年度 全国社会教育委員連合表彰



三次市社会教育委員会議長の森川幸郎もりかわさちろうさんが、令和2年度全国社会教育委員連合表彰を受賞されました。森川さんは、社会教育委員会議長として、学校や家庭における課題等の調査研究や、「家庭教育に関する提言書」、「三次市子育て5か条」の作成等に取り組みました。また、三次初の家庭教育支援チームの設立にも尽力され、長年にわたり社会教育行政に献身されました。

令和2年12月11日(金)、松村教育長から表彰状の伝達を行い、その後、福岡市長と意見交換を行いました。



自然にやさしい
環境づくり

家庭で不要になった パソコンや小型家電を宅配便で回収します

～パソコンを含む段ボール1箱分が無料～

市は、小型家電リサイクル法の認定事業者であるリネットジャパンリサイクル株式会社と協定を締結し、家庭で不要になったパソコンや小型家電の宅配便による無料回収を2月5日から始めました。

便利で安心な宅配便回収をご利用ください。

詳しくは

【申込手順】

①申し込み



②詰める

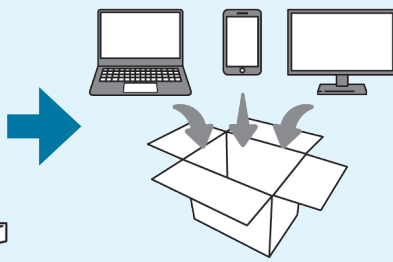

③回収

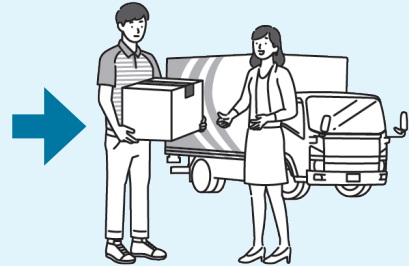

- ①リネットジャパンリサイクル(株)ホームページから回収を申し込み
(インターネットが使用できない方は、下記のお問い合わせ窓口へご相談ください。)
- ②パソコン等を段ボール箱(3辺合計が140cm、20kg以内)に詰める
- ③宅配業者が希望日時に回収
 - ◆データを消去してください。
 - ◆パソコン以外の小型家電、パソコンプリンタなどの周辺機器も一緒に回収可能です。
 - ◆パソコンを含む回収1回につき1箱分の回収料金が無料です。
 - ▶ただし、CRT(ブラウン管)モニターは、特別な処理を要するため3,000円(税別)が必要です。
 - ▶パソコンを含まない回収は1箱1,500円(税別)

お問い合わせ窓口 リネットジャパンリサイクル(株) ☎0570-085-800(10時～17時)

※このほか、パソコンメーカーによる回収もあります。回収方法、料金等の詳細は各メーカーに確認してください。

このページに関する問い合わせ

☎ 環境政策課業務管理係 ☎0824-66-3449 ☎0824-66-3168



運動あそび教室 やるきず

～運動能力を楽しく遊びながら高める教室～

♪無料体験参加者募集中♪ 各日定員25名

日時 ①3月7日(日) 場所 酒屋体育館 募集を締め切りました。
②3月14日(日) 場所 十日市体育館 10:30～11:30
③3月21日(日) 場所 酒屋体育館 10:30～11:30

☆対象年齢 2021(令和3)年度 小学校1年生～4年生

☆持参物 運動できる服装・水筒・タオル・シューズ・楽しむ気持ち♪

☆指導員 中山 直輝(なかやま なおき)



《申込はこちら》



《Instagram》

広告



3月は自殺対策強化月間

三次市での自殺死亡率は、県平均と比較して高く、特に壮年期と高齢期の割合が高い傾向にあります。自殺の理由は、「健康問題」が最も多く、次いで「経済・生活問題」、「家庭問題」等となっています。

こころのSOSに気づいてください！

健康問題のなかで「うつ病」が起因している場合も少なくありません。うつ病と不眠には深い関係があり、「疲れているのに眠れない」「夜中に目が覚めて眠れない」などの症状が現れることがあります。一人で悩まず、まずはご相談ください。

周りの人から見ても、睡眠の問題は気づきやすいものです。まずは「眠れていますか？」の一言から、身近な方へ声かけをしてみてください。

睡眠相談【保健師による電話相談・面接相談(予約制)】

と き 3月9日(火)～10日(水) 9時～16時

※ご本人だけでなく、ご家族の方もお気軽にご相談ください。

こころの健康相談【精神科医師による面接相談(予約制)】

と き 3月12日(金) 13時～15時

ところ 三次市福祉保健センター

申・問 健康推進課健康推進係 ☎0824-62-6257 ☎0824-62-6382

自殺対策強化月間パネル展

と き 3月1日(月)～12日(金)

ところ サングリーン1階 センターコート

大切な
命守ろう
地域の輪



自死遺族相談 ～大切な人を突然亡くされた方へ～

つらいこと、一人で抱え込んでいませんか？

困っていることを相談したり「思い」を話せる場所があります。

一人で悩まず、ご相談ください。

相談窓口 健康推進課健康推進係 ☎0824-62-6257 ☎0824-62-6382

広島県北部保健所保健課 ☎0824-63-5185(直通)

県立総合精神保健福祉センター(パレアモア広島) ☎082-884-1051 ☎082-885-3447



みんなの 介護保険



交通事故などでの届出について (第三者行為)

交通事故などに遭って負傷したことが原因で、介護保険サービスの利用が必要となった場合でも、介護保険の要支援・要介護認定を受けたうえで、サービスを利用できます。

通常、介護保険サービスの利用に関しては、実際にかかる費用の1割、2割または3割のいずれか(所得状況による)を利用者が負担し、残りは保険者(市)が介護サービス事業者へ給付します。第三者行為を原因としたサービス利用の場合、市が負担する保険給付分の費用を介護サービス事業者へまず支払い、そのうち加害者が負担すべき部分の費用については、あとから加害者に請求することになります。

交通事故などが原因で要介護者等となり、介護保険サービスを利用する場合には、加入しておられる損害保険会社(※)、または三次市へご連絡ください。

※…保険会社が関係書類の提出を代行する場合があります。



問 高齢者福祉課介護保険係 ☎0824-62-6387 FAX0824-62-6285

節日年齢歯科健診忘れていませんか？

受診期間：3月31日まで

「一生、自分の歯でおいしく 味わう！」ためにも、定期的に歯科健診を受けましょう！

対象の方には個別案内をしています。まだ受けておられない方は、ぜひこの機会に受診をおすすめします。

対象者 市内に住所を有し、令和2年度に30歳、35歳、40歳、45歳、50歳、55歳、60歳、70歳に達する方

費用 無料 ※治療費は有料

受診方法 市内の協力歯科医療機関に予約し受診

※受診の際は「歯科健診無料受診票」(はがき)と本人確認できるもの(保険証等)をお持ちください。

問 健康推進課健康推進係 ☎0824-62-6257 FAX0824-62-6382



広告 スエムネグループ創業60周年の安心と信頼。販売店だからできる高額買取!!

私がお伺いします!



担当 末宗 良規

不用になったものなんでも

**出張買取
いたします!**



お金になるか
確認だけでも
してもらいたい。

金や宝石を
どこよりも高く
買取ってもらいたい。

スエムネグループ創業60周年の安心と信頼

美 幸 ~ビコウ~



三次市塩町2123-5

☎0120-66-1035



健康相談等のお知らせ (広島県北部保健所)

相 談	心の健康相談	エイズ検査および梅毒検査・相談
と き	2月16日(火) 13時~14時30分	2月25日(木) 9時~11時
と ころ	広島県北部保健所(広島県三次庁舎第3庁舎)三次市十日市東4-6-1	
そ の 他	【対象】ストレス・うつ病など心の健康について不安のある方およびその家族など 【スタッフ】精神科医師・保健師	検査は無料・匿名で受けられます。 結果はその日にお知らせできます。 相談は随時実施しています。
申し込み・ 問い合わせ先	電話でご予約ください。秘密は厳守します。 広島県北部保健所 保健課保健対策係 ☎0824-63-5185	



上手に減らして おいしく食べて 健康になろう!

健塩クッキング

減塩の合言葉「^{けんえん}健塩」

塩の摂りすぎは高血圧を引きおこし、心疾患などの生活習慣病を招くとされています。減塩でもおいしく食べることができる野菜たっぷりの料理を紹介します。ぜひ家庭で作ってみてください♪

鶏ささみと白菜のみそマヨ炒め (1人分の食塩相当量0.7g)



材料 (4人分)

- 鶏ささみ肉…………… 200g(約3本)
- 白菜…………… 300g
- ごま油…………… 大さじ1
- みそ…………… 大さじ1
- A** マヨネーズ…………… 大さじ2
- みりん…………… 大さじ1

作り方

- ①白菜は食べやすい大きさに切り、ささみはそぎ切りにする。
- ②中火で熱したフライパンにごま油を入れ、ささみを炒め、火が通ってきたら白菜を入れる。
- ③白菜がしんなりしてきたら、**A**で味をつける。

プラス +おすすめメニュー

主菜：高野豆腐の照り焼き

【作り方】高野豆腐を湯でゆっくりもどし、手でしっかり水けを絞り、『濃縮めんつゆ+水の中』で味を染み込ませる。味が染み込んだら、軽く絞り片栗粉をまぶす。フライパンに多めの油を入れ、焼き色がつくまで焼く。合わせておいた調味料(しょうゆ・酒・砂糖・みりん)をフライパンに加え、煮絡める。

管理栄養士からのアドバイス

今回の健塩ポイントは、「マヨネーズ」。

マヨネーズは、意外に塩分の少ない調味料です。大さじ1杯当たり(約12g)の食塩相当量は0.3g前後です。マヨネーズの種類には、「カロリーハーフ」「カロリー〇〇%オフ」等あります。これらのエネルギーを抑えたマヨネーズは、普通のマヨネーズより塩分が高めです。減塩を優先させたい方は気をつけくださいね。

1日の食塩摂取目標量は
男性 **7.5g未滿** 女性 **6.5g未滿**



気になる料理は切り取って保存しておきましょう♪



ひとり親世帯臨時特別給付金(国制度)

申請期限: 2月26日(金)

次に該当する方は申請が必要です。

窓口または市ホームページで支給要件をご確認ください。(既に支給済みの方は対象外です。)

- 令和2年6月分の児童扶養手当受給者を対象とした**追加給付**
- 公的年金給付等を受給しており、令和2年6月分の児童扶養手当の支給が全額停止されている方(手当を申請していれば停止となる場合も含む)を対象とした**基本給付、追加給付**
- 新型コロナウイルス感染症の影響を受けて家計が急変するなど、収入が児童扶養手当を受給している方と同じ水準になっている方 **基本給付**

詳しくは、市ホームページサイト内検索

ひとり親世帯臨時特別給付金

検索

☎ 子育て支援課育児支援係 ☎0824-62-6148 FAX0824-62-6300



ブックスタートの絵本が変わります

市では、子育てを応援し、絵本をとおして親子がふれあう子育てが広がることを願い、乳児健診を受診される赤ちゃんに絵本を贈る「三次市ブックスタート事業」を実施しています。

今回、令和3年4月乳児健診対象者から、贈呈する絵本が変更になります。ゆっくり心ふれあうひと時を一緒に楽しみましょう。



ごぶごぶ ごぼごぼ

著者のお子さんが幼いころ、お風呂でお湯に浸かっているときに「この音、お母さんのおなかの中で聞いた」と話したことから生まれた絵本です。



おひさまさんさんおはようさん

テンポのよい言葉のハーモニーが心地よく、声に出すうちに自然とリズムに乗って読むことができます。

☎ 子育て支援課育児支援係 ☎0824-62-6148 FAX0824-62-6300



子育てのコツ! 親子コミュニケーション シリーズ22

三次市教育委員会では、教育の基本となる家庭教育を支援しています。

ことばのプレゼント

読み聞かせは、ことばを覚えようとする赤ちゃんへの素敵なプレゼントです。

絵本のことばは赤ちゃんにとってわかりやすいことばが選ばれています。また、読む人の声や笑顔、スキンシップなどに反応して赤ちゃんの脳が活性化します。

☎ 文化と学びの課文化学習係

☎0824-64-0092 FAX0824-64-0067



作成: 広島県教育委員会生涯学習課

お知らせ広場
Information Park

医療保険 募集 補助・支援
スポーツ 講習・講座 その他

info 第17回みよし文化祭「美術展」

とき 3月14日(日)～20日(土・祝) ※17日(水)休館

9時30分～17時(最終日は16時まで)

ところ 奥田元宋・小由女美術館

出品者 三次市文化連盟の会員、三次市内に在住若しくは勤務する方

出品内容 絵画、書、写真、工芸

入場料 無料

問 三次市文化連盟事務局 (三次市民ホール内)

☎0824-6212222

FAX 0824-6212230

info 下水道への接続を
お願いします

下水道は「汚れた水」を「きれいな水」にのみがえらせて自然に戻す役割を担っています。下水道に接続することで、側溝からの悪臭を防ぎ、快適な生活環境を守ることに繋がります。供用開始区域内で、下水道

に接続していない家屋や店舗は、すみやかに接続をお願いします。

問 下水道課管理係

☎0824-6216151

FAX 0824-6216356

info おしゃべり会&学習会

とき 3月13日(土)13時30分～16時

ところ みよしまちづくりセンター 2階 多目的室

対象 発達障害・知的障害を抱える当事者・保護者・支援者

参加費 200円 ※会員は無料

テーマ 家族との関わり

※同じような思いを抱えている皆さんと、お茶を飲みながらお話しませんか?お気軽にお越しください。

申 問 つごい・さんあい代表 田端由佳

☎090-986616323

✉:kyst@docomo.ne.jp

info 「なまい」「あわび」の
採捕禁止

令和2年12月1日から、漁業の許可または漁業権に基づかない「なまい」「あわび」の採捕が全国一斉に禁止され、レジャーや個人的な消費を目的とした採捕もできなくなりました。

違反した場合は、3年以下の懲役

または3千万円以下の罰金に処せられることがあります。

問 広島県農林水産局水産課

☎082151313616

FAX 082151313616

募 放送大学
4月入学生募集

心理学・福祉・経済・歴史・文学・情報・自然科学など、約300の幅広い授業科目があり、1科目から学ぶことができます。全国に学習センターが設置されており、サークル活動などの学生の交流も行われています。

出願期間 受付中～3月16日(火)

※資料を無料で差し上げています。

申・問 放送大学広島学習センター

☎082124714030

info 精神障害者の
家族学習会

精神障害者の方のご家族を対象に、病気の理解や対応の仕方などを学んだり、リフレッシュできる企画を行っています。同じ悩みを持つ者同士で、気軽に集って交流しましょう。

とき 3月11日(木)

11時30分～14時30分

ところ 福祉保健センター2階 活動交流室

内容 お楽しみ会、テイクアウトのお弁当でランチ会

参加費 1100円(お弁当代)

申込期限 3月3日(水)

申・問 三次市障害者支援センター

☎082416511131

FAX 082416511132

募 「江の川」河川内樹木の
伐採希望者募集

江の川には多くの樹木が繁茂し、河川の流下阻害や巡視の際の妨げの要因になっています。木材資源の有効活用を目的に、樹木の伐採・持ち帰りを希望される方を募集しています。

とき 2月15日(月)～3月26日(金)

ところ 江の川右岸河川敷

(甲田町:智徳橋～篠原橋間)

条件 自ら樹木を伐採し持ち帰ることができる方

申込方法 事前に所定の申込書を郵送、FAX、Eメールまたは持参

※申込受付翌日から伐採が可能です。

申・問 国土交通省三次河川国道事務所 所河川管理課

〒728-0011

三次市十日市西6-1-1

☎082416314202

FAX 082416313132

☎http://www.cgr.mlit.go.jp/miyoshi/

info 三次市営墓地の使用について

市営墓地の使用者が亡くなられた場合

新たな墓所使用者を定め、市営墓地使用権承継許可申請書を提出してください。

「承継」の対象者は、死亡者を「被相続人」とした場合の「相続人」です。

すでに、使用者が亡くなっている場合は、すみやかに届出をしてください。

使用者が不明な場合は、お問い合わせください。

※承継…墓所使用権を墓所使用者から受け継ぐこと

使用許可証の紛失や記載内容(住所等)に変更があった場合

市営墓地使用許可証書(再交付)申請書を提出してください。

使用している墓所が不用になった場合

速やかにその使用地を原状回復し市営墓地返還届を提出してください。

市営墓地を第三者に転貸・売買することはできません。

※既納の使用料は還付しません。

※原状回復に要した費用は、使用者負担です。

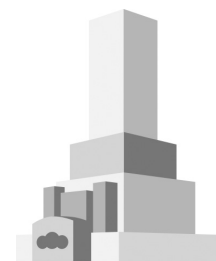

ごみ置き場の利用に関するお願い

市営墓地内に設置しているごみ置き場は、墓地のゴミ専用です。供花や缶など分別にご協力ください。

刈り取った雑草は、土を落とし、袋に入れてから、ごみ置き場に入れてください。

墓所の清掃

周囲の墓所等に迷惑のないよう、使用されている区画の雑草の草刈りなど、清掃に努めてください。

☎ 環境政策課環境政策係 ☎0824-62-6136 ☎0824-62-6397

募 市民農園利用者募集

自分で土を作り、野菜や花を作ってみたい方、自然に親しみ農作業の体験をしたい方など、ぜひご利用ください。収穫祭や体験交流会も開催しています。

①福田農園(和知町)

●募集区画 30区画(1区画約50㎡) ●利用料 3,000円/年

※常備してある堆肥の利用ができます(別途1区画:2,000円/年)

②下原農園(十日市西)

●募集区画 32区画(約30㎡) ●利用料 1,500円/年

③沖の原ふれあい農園(君田町檀田)

●募集区画 10区画(1区画約50㎡) ●利用料 1,000円/年

※給湯室、シャワー、トイレ、休憩室などを完備した交流棟があります。耕運機もあります。

④体験農園 長沢の里(三良坂町仁賀)

●募集区画 10区画(1区画50㎡) 8区画(1区画30㎡)

●利用料 6,000円(50㎡)/年 3,600円(30㎡)/年

応募先

①・② 農政課 ※申し込み多数の場合は抽選

③ 沖の原ふれあい農園管理組合 ☎090-7376-1146

④ 三良坂支所 ☎0824-44-4511

応募期限

①・② 3月19日(金) ③・④ 3月26日(金)まで

☎ 農政課農林振興係 ☎0824-62-6164 ☎0824-64-0172





広島県特定(産業別)最低賃金が改定されました

広島県特定(産業別)最低賃金額が改定され、令和2年12月31日から発効されました。

特定(産業別)最低賃金が適用される業種	最低賃金額 (時間額)
製鉄業等	970円
金属製品製造業	923円
はん用機械器具等製造業	935円
電子部品等製造業	897円
自動車・同附属品製造業	915円
船舶等製造業	957円
自動車小売業	913円
各種商品小売業	878円

※適用される業種の詳細などは、広島労働局賃金室または三次労働基準監督署にお問い合わせください。

問 広島労働局賃金室 ☎082-221-9244
三次労働基準監督署 ☎0824-62-2104

賃金引上げに取り組む 中小企業・小規模事業者の皆さん

業務改善助成金を中心とした生産性向上等のための支援制度があります。

※詳細は、広島働き方改革推進支援センターまたは広島労働局ホームページをご覧ください。



広島働き方改革
推進支援センター



広島労働局



家畜を所有する方へ 家畜の飼養衛生管理基準の報告をお忘れなく

畜産業に限らず、家畜を所有している方(ペットを含む)は、家畜伝染病予防法に基づき、毎年2月1日時点で飼育している家畜の頭羽数、飼育している衛生管理状況について、広島県に報告することが義務づけられています。

対象家畜 ●牛、水牛、鹿、馬、羊、山羊、豚、いのしし

提出期限 4月15日(木)

●鶏、その他家きん(あひる、うずら、きじ、だちょう、ほろほろ鳥および七面鳥)

提出期限 6月15日(火)

報告書の提出先 広島県北部畜産事務所

※詳しくは、広島県ホームページ(「飼養衛生管理基準」でサイト内検索)をご覧ください。

問 広島県北部畜産事務所(庄原市) ☎0824-72-2015



インターネット公売を実施します

市では、市税滞納処分により差し押えた財産を、ヤフー株式会社のインターネット公売システムを利用して公売を実施します。

公売方法	せり売り
参加申込期間	2月10日(水)13時~24日(水)23時
入札期間	3月2日(火)13時~4日(木)23時
インターネット公売ホームページ (Yahoo! 官公庁オークション)	

※詳しくは、市インターネット公売ガイドラインおよびYahoo! 官公庁オークションヘルプをご覧ください。

※この公売は予告なく中止する場合があります。

問 収納課収納係 ☎0824-62-6127 ☎0824-62-6352 ✉shunou@city.miyoshi.hiroshima.jp



第5回空家等対策講演会

なんとかしたい! ふるさとの空き家

～売却・賃貸するときの『やることリスト』～

と き 2月27日(土)13時30分～15時(開場13時)

と ころ 十日市コミュニティセンター 1階ホール

講 師 公益社団法人広島県宅地建物取引業協会 副会長兼北支部長 いまだ 今田 まさし 正志さん

参加費 無料 対象者 どなたでも 定員 100人

申込方法 電話・FAX・申込QRコードのいずれか(名前・住所・連絡先(日中連絡が取れるもの)・Eメールアドレス)

申込期限 2月24日(水)

※マスク着用でお越しください。

※ご来場の際に検温を実施します。発熱等の症状がある場合は参加をご遠慮ください。

※三次駅西駐車場に駐車される方は、駐車券を持ってご来場ください。



申込QRコード

申・問 都市建築課建築指導係 ☎0824-62-6385 ㊟0824-62-6166

認知症サポーター養成講座 ～だれもが知っておきたい認知症～

認知症になっても安心して暮らせるまちづくりのために、認知症について正しく知り、認知症の人やその家族をあたたかく見守る「応援者」を養成しています。

認知症は誰でもなる可能性のある病気です。他人事ではなく自分たちのこととして、何ができるかを一緒に考えてみませんか。

と き 3月17日(水)13時30分～15時

と ころ 三次市福祉保健センター4階 ふれあいホール

内 容 認知症の症状や認知症の人への接し方

受講料 無料 対象者 どなたでも 定員 30人

申込期限 3月12日(金)

※受講された方には、認知症サポーターであることを示す「オレンジリング」をお渡しします。

※参加される際には、感染症防止対策のため、マスクの着用をお願いします。



申・問 一般社団法人地域包括支援センターみよし ☎0824-65-1146 ㊟0824-65-1132

灰塚ダム知和ウェットランド
「木の実や小枝を使った工作」

と き 3月7日(日)

9時30分～12時(受付9時～)

と ころ 灰塚ダム知和ウェットランド管理棟

講 師 NPO法人西中国山地自然史研究会
くれまち 暮町 まさやす 昌保さん

対 象 小学生以上(小学生は保護者同伴)

申込期限 3月3日(水)

定 員 15人

参加費 200円(損害保険料100円・材料費100円)

※当日の午前6時に三次市に警報が発令されていれば中止

※マスクの着用をお願いします。

申・問 灰塚ダム知和ウェットランド
☎㊟0824-43-2324

二代目 辻村寿三郎襲名 披露公演

詳しくはこちら
(三次市民ホールきりり)

と き 2月23日(火・祝) 14時～(開場13時～)

と ころ 三次市民ホールきりり

問 一般社団法人 三次市観光協会
☎090-7898-4882(担当:政森)



奥田元宋・小由女美術館

もうすぐ終了！ / 開催中の企画展

くさの 草乃しずか にほんししゅうてん 日本刺繍展 きらめ きぬいと せんりつ 煌く絹糸の旋律



伝統工芸、人気の手芸ジャンル、そして愛情の表現として連綿と続いてきた刺繍。伝統と革新が共存する「アートとしての刺繍」をテーマに、草乃しずかが手掛けた着物・帯・タペストリーなどの刺繍作品を紹介します。

と き 開催中～2月28日(日)
休 館 日 水曜日(試行)

開館時間 9時30分～17時(入館は16時30分まで)
入館料 一般1,000円(900)円 ペアチケット1,800円 高校・大学生500円(400)円

※中学生以下、障害者手帳の所持者は観覧料無料
※()内は20人以上の団体および前売料金
※ペアチケットは一般男女のペアが対象

次回展覧会

た なか いっ そん 田中一村展 奄美への道

と き 3月26日(金)～5月5日(水・祝)
休館日 水曜日(試行)
※ただし5月5日は開館

中央画壇を離れ、移住した奄美大島で亜熱帯の植物や動物を描きながら独特の世界を作り上げた孤高の画家、田中一村。一村芸術の円熟期とされる奄美時代の作品を交えながら、初期から晩年までの作品の数々で構成し、その奥深い芸術を紹介します。

お知らせ

照明設備改修のため常設展示室閉鎖

4月14日(水)まで照明設備改修のため、常設展示「奥田元宋・奥田小由女の世界」を閉鎖しています。
※開催中の企画展はご覧いただけます。

ボランティアスタッフ募集!

受付・監視、環境美化、広報、事務・イベント、呈茶の各グループの中から、自分に合った活動で参加してみませんか。

応募条件 高校生以上で月1～2回程度活動できる方

※参加費、会費等は無料
※参加者には、ボランティア特典あり



申・問 奥田元宋・小由女美術館 ☎0824-65-0010 ☎0824-65-0012 ✉info@genso-sayume.jp

みよし風土記の丘ミュージアム

「新春の展示会」

「春を待つ三次人形とひな人形」

と き 開催中～3月14日(日)
内容 今年度当館に寄贈された、最初期(万延元年1860)の三次人形(宮の岬人形)をはじめ、江戸時代から現代までで作られた三次人形を展示し、その歴史を紹介します。



三次人形(宮の岬人形)天神 万延元年(1860) 当館蔵



三次人形(十日市人形)女さんば 昭和10年(1935) 当館蔵

「展示解説会」

と き 2月28日(日) 14時～15時

「関連行事」

記念講演会「博多人形のはなし」

と き 3月6日(土) 14時～16時

講師 末吉武史(福岡市博物館 学芸員)

対象 どなたでも

定員 50人(事前申込・先着順)

参加費 無料

申込方法 はがき、FAX、Eメール、応募フォームのいずれか
※新型コロナウイルス感染症の拡大状況等によっては、中止する場合があります。

「歴風トーク」

「四代にわたって受け継がれた三次人形から分かること」

と き 3月14日(日) 14時～16時

話題提供者 葉枝哲也(当館主任学芸員)

対象 どなたでも

定員 20人(事前申込・先着順)

参加費 無料

申込方法 はがき、FAX、Eメール、応募フォームのいずれか

「風土記の丘ギャラリー」

「江戸時代の備後北部と頼杏坪」

と き 開催中～3月28日(日)

※常設展の入館料で観覧いただけます。

申・問 みよし風土記の丘ミュージアム

(広島県立歴史民俗資料館)

休館日 祝日を除く月曜日

入館料 一般200(160)円 大学生150(120)円

※高校生まで65歳以上無料

※()内は20人以上の団体料金

開館時間 9時～17時(入館は開館の30分前まで)

☎0824-1661-2881

☎0824-1661-3106





三良坂平和美術館

企画展

ACTIVE IN MIRASAKA Part2



才田 博之



岡 孝博

高校の美術教師をしながら作家活動を続けている2人の作品を紹介します。

鉄道のレールを使った立体作品の岡と、会場の壁面を埋め尽くす巨大な絵画の才田。それぞれの個性をご覧ください。

と き 開催中～3月13日(土)

入館料 一般 150(120)円

※高校生以下、65歳以上、身体障害者手帳、療育手帳、精神障害者保健福祉手帳、被爆者健康手帳保持者は無料
※()内は20人以上の団体料金

問 三良坂平和美術館 ☎・📠0824-44-3214



辻村寿三郎人形館

令和2年度
後期企画展



メイン展示「王女メディア」のほか、「仏像シリーズ」の「馬頭観音」や「楊貴妃観音」といった人形も展示しています。その凛とした佇まいは、観る者の心をつかんで離しません。寿三郎の世界観をご堪能ください。

と き 開催中～4月4日(日)

入館料 一般 800(700)円 学生 400(300)円

※中学生以下、障害者手帳の所持者は無料
※()内は10人以上の団体料金

【三次市歴史民俗資料館】

時代を超えて受け継がれるひな人形展

古くは明治時代のひな人形も展示しています。現代のひな人形との違いを楽しみながら、ご覧ください。

と き 開催中～4月4日(日)

入館料 無料

開館時間 10時～17時(入館は16時30分まで)

休館日 水曜日

問 辻村寿三郎人形館(三次市歴史民俗資料館内)

☎・📠0824-64-1036



はらみちを美術館

企画展 200匹のどやねこ展

8cmの小さな猫の置物が大集合します。200匹のどやねこたちに会いに来てください。



と き 2月14日(日)

～3月28日(日)

開館時間 9時～17時

休館日 2月16日(火)、2月17日(水)、3月16日(火)

入館料 一般 300円 高校生 150円

※中学生以下、障害者手帳の所持者とその介助者は無料

問 はらみちを美術館(君田温泉森の泉内)

☎0824-53-7021 📠0824-53-2119



美術館あーとあい・きさ

吉舎町内園児・児童・生徒作品展

次代を担う子どもたちの感性豊かな作品を、ぜひご覧ください。

と き 展示中～2月12日(金)(日彰館高校)

2月16日(火)～2月28日(日)(吉舎中学校)

入館料 無料

次回企画展



尾崎平八郎(冬の七塚牧場)

二人の先達(平野清・尾崎平八郎)と加藤宣也絵画展

と き 3月7日(日)～5月9日(日)

入館料 一般 400(300)円

65歳以上 300(200)円

高校生 200(100)円

※()は20人以上の団体料金

※中学生以下、障害者手帳の所持者とその介助者は無料

開館時間 10時～17時(入館は16時30分まで)

休館日 月曜日 ※祝日は開館

問 美術館あーとあい・きさ

☎・📠0824-43-2231



吉舎歴史民俗資料館

みよし文化祭入賞

児童生徒の俳句・短歌作品展

三次市文化連盟主催の「みよし文化祭」に投稿された小・中・高校生の作品の中から入賞作品点を紹介します。

と き 開催中～3月28日(日)

開館時間 10時～17時(入館は16時30分まで)

休館日 月曜日 ※祝日は開館

入館料 一般 150円(120円)

※()内は20人以上の団体料金

※高校生以下、65歳以上、障害者手帳の所持者とその介助者は無料



問 吉舎歴史民俗資料館 ☎・📠0824-43-2231





無料

相談コーナー

内容		とき	ところ	問い合わせ先
障害者相談会	「きこえ」に困っている人のための相談会 相談員 伊達 元一郎 (身体障害者相談員) ※要約筆記あり	3月13日(土) 9時~12時	三次市福祉保健センター 1階相談室	三次市障害者 支援センター ☎0824-65-1131 ☎0824-65-1132
	知的障害の相談会【要予約】 相談員 新元 史子(知的障害者相談員) 連絡先 ☎090-2297-4546(新元)	3月21日(日) 10時~12時		
消費生活相談		平日の 9時~12時、13時~16時 ※水曜日は相談員不在	電話相談	市民課市民窓口係 (消費生活センター) ☎0824-62-6222 ☎0824-63-2809 ※休日は局番なしの188 (消費者ホットライン)
無料法律相談【要予約】 ※弁護士が対応		2月18日(木)、3月4日(木) 13時~16時		
広島北部巡回法律相談センター【要予約】 ※弁護士が対応		2月19日(金) 3月 5日(金)		
子育て支援課相談室 (DV等の困りごと、子育ての悩み、ひとり親家庭の支援に関する事など。専門の相談員が対応)		平日の 8時30分~17時15分	市役所東館 2階	子育て支援課育児支援係 (子育て支援課相談室) ☎0824-64-6011 ☎0824-62-6300
雇用のトラブル ※事業主と労働組合・労働者個人との紛争の円満な解決をお手伝いします。		平日の 8時30分~12時 13時~17時	県庁東館 7階	広島県労働委員会事務局 ☎082-513-5162 ☎082-228-2075
年金・労働相談会【要予約(当日可)】 (障害年金、職場トラブルほか。社会保険労務士が対応) ※年金相談の方は年金定期便をご持参ください。		3月10日(水) 4月14日(水) 13時30分~16時	三次コミュニティセンター	社会保険労務士 井上澄子事務所 ☎0824-62-0323
行政相談 (国等に対する意見ほか。行政相談委員が対応) ※日程が変更される場合がありますので、ご利用の際はお問い合わせください。		2月17日(水) 10時~12時	君田保健センター	総務省中国四国管区 行政評価局 ☎082-228-6173 ☎082-228-4955
		2月18日(木) 9時~12時	栗屋コミュニティセンター	
		2月18日(木) 14時~17時	八次コミュニティセンター	
		3月 9日(火) 10時~14時	みわ保健センター	
		3月 9日(火) 10時~15時	市役所吉舎支所	
		3月10日(水) 9時~12時	市役所甲奴支所	
就職活動なんでも相談会 【対象】15歳~49歳の方 自分に合った就職活動の方法ほか。 ※電話でお申し込みください。		3月10日(水)・24日(水) 13時~16時	ハローワーク三次 2階 大会議室	ひろしま北部若者 サポートステーション サポステ・プラス ☎082-516-6557

※新型コロナウイルス感染症対策のため、中止の場合があります。



消費者の味方

急増するフィッシング詐欺

問 市民課市民窓口係
(消費生活センター)
☎0824-66216222
☎0824-66312809
☎0824-6312809
休日は局番無しの188
(消費者ホットライン)

宅配便の不在通知を装ったり、実在する組織を騙って、個人情報・カード情報・暗証番号等を撰取する手口をフィッシング詐欺といい、年々手口が巧妙になってきており被害が増加しています。

フィッシング詐欺で騙られる組織はAmazon、Apple、LINE、楽天などが大半を占めており、ネットショッピングの利用者の多いサービス名が悪用されていると思われ

ます。

Eメールの文面からは本物と見分けるのが大変難しくなっていますので、EメールやSMSに記載のリンクからアクセスは行わないようにしなす。また、IDやパスワードの入力を求められた場合は一度立ち止まり、本当に大丈夫か確認しましょう。

確定申告会場(三次税務署)

確定申告会場への入場には、入場できる時間枠が指定された「入場整理券」が必要です。

入場整理券は、当日会場で配付しますが、LINEを通じたオンライン事前発行も可能です。

入場整理券のオンライン事前発行手順について

- ① 国税庁LINE公式アカウント(LINE ID「@kokuzei」)を友だち追加
- ② 国税庁LINE公式アカウントの「トーク」画面にある「相談を申し込む」ボタン

※入場整理券の配付状況によっては、後日の来場をお願いする場合があります。

問 三次税務署 個人課税部門 ☎0824-62-2723(直通)

確定申告に関する 相談、問い合わせは確定申告 テレフォンセンターへ

3月15日(月)までは、確定申告テレフォンセンター専用番号が開設されます。

三次税務署 ☎0824-62-2721(※自動音声で案内します)

受付時間 8時30分～17時

※土日・祝日を除く

(2月21日(日)および2月28日(日)は番号「0」のみ利用可)

確定申告に関する一般的な相談、問い合わせ、用紙の送付(用紙の送付は、3月10日(水)14時まで)	「0」を選択
国税に関するその他の一般的な相談	「1」を選択
税務署の職員へご用の方	「2」を選択
消費税の軽減税率制度に関する質問や相談	「3」を選択
新型コロナウイルスに関する特例猶予の制度に関する相談	「4」を選択

三次警察署管内防犯組合連合会・三次警察署 地域安全ニュース

オレオレ詐欺の 新手口!! ニセ警察官からの 捜査協力依頼にご注意!



広島県内で、警察官のふりをした犯人から「うそ」の捜査協力の依頼があり、高齢女性が300万円をだまし取られる被害が発生しました。

▼ 実際の手口 ▼

1 **ニセ警察官(犯人A)が、被害者に電話をかける**

まあ! そんなことがあるんですね

- 「特殊詐欺が多発しているので気をつけてください」
- 「不審な電話があれば、私の携帯へ電話をかけてください」と言って携帯電話番号を教える。

2 **孫になりすました犯人Bが、被害者に電話をかける**

あやしい! 警察に連絡しなくちゃ

- 「困っているので助けて欲しい」
- 「お金が必要なので300万円送って欲しい」

3 **被害者が、ニセ警察官(犯人A)に電話をかける**

わかりました 協力します

- 「だまされたふりをして捜査に協力して欲しい」
- 「実際に300万円を用意して犯人に送ってください」
- 「支払ったお金はあとで全額返します」

その後…

被害者はニセ警察官を信じて、宅配で現金300万円を孫役の犯人が指定した住所に送ってしまいました。

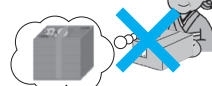

★だまされないために★

- 犯人を捕まえるため、警察から「だまされたふり」などの捜査協力をお願いすることがありますが、**本物の現金の用意をお願いすることは絶対にありません。**
- 今回の手口は警察の捜査手法を逆手に取ったものです。
- このような電話がかかってきたら、すぐに切り、最寄りの警察署または110番に通報しましょう。

※この情報を、掲示・回覧・チラシ配布・朝礼・口コミ等で広報していただきますようお願いいたします。

問 三次警察署 ☎0824-64-0110 ☎0824-64-0116





Go! Go!

広島県立みよし公園

広島県立みよし公園
LINE@
はじめました。
イベント情報など随時配信!



詳しくは、ミズノグループのホームページをご覧ください。

みよし公園教室紹介 バレエ教室

無料体験受付中 ※1人1回限り

- と き** 毎週金曜日 18時30分～20時
- と ころ** 広島県立みよし公園 研修室
- 対 象** どなたでも
- 料 金** 月謝6,000円
1回1,600円 ※税込
- 持 ち 物** 運動できる服装、屋内シューズまたはトゥシューズ水分補給用ドリンク、タオル
皆様のご参加お待ちしております!

申・問 広島県立みよし公園
(指定管理者:ミズノグループ 星光ビル管理共同企業体)
☎0824-66-3366 ㊟0824-66-3370



3月のスケジュール一覧

広島県立みよし公園 (四拾貫町) ☎0824-66-3366 ㊟0824-66-3370	
7日(日)	2020年度卒業記念大会(バスケットボール)
9日(火)	第147回ミズノ杯パークゴルフ大会、および年間チャンピオン大会
14日(日)	第30回三次オープン卓球大会
16日(火)	PGともえ会月例会、および年間チャンピオン大会
20日(土・祝) 21日(日)	三次チャレンジカップ '20第18回6人制バレーボール大会
26日(金)	三次市パークゴルフ協会月例会、および年間チャンピオン大会

祝 広島東洋カープジュニア選出 ならびに 大会出場 おめでとうございます

名前(所属等)	大会名(開催日/開催地)
まえだ そら 前田 空良 (八次小学校6年生)	NPB12球団ジュニアトーナメント2020 (12月29日～31日/神宮球場、横浜スタジアム)
えんどう たいし 遠藤 大士 (八次小学校6年生)	NPB12球団ジュニアトーナメント2020 (12月29日～31日/神宮球場、横浜スタジアム)

広島東洋カープジュニア
3位 入賞!!



遠藤君(背番号13)



前田君(背番号4)

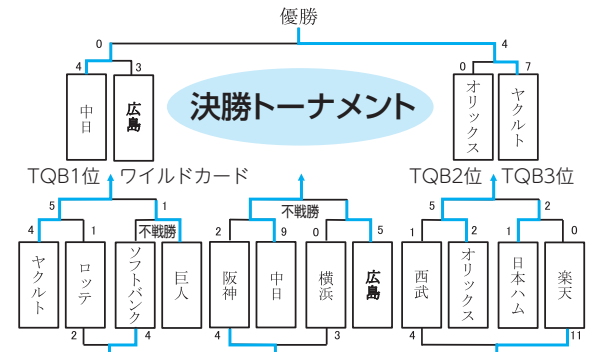

問 地域振興課スポーツ振興係
☎0824-62-6553 ㊟0824-62-6235
✉sports@city.miyoshi.hiroshima.jp

「情報ストリート あっちこっち三次」放送中

三次の話題満載!
月～金曜日 17時30分スタート
生放送 ▶ ニュース ▶ 特集 ▶ お知らせ ▶ 天気

特別番組「県立三次中学校・高校ダンス発表会」
2月20日(土)10時30分～

県立三次中学校2年生と高校1・2年生の女子がクラスごとにダンスを発表。選曲から振り付けまで自分たちでおこなった華やかなダンスをおくる。(2020年12月23日収録)

三次市の「市役所ほっとニュース」 デジタル11Ch 毎週水曜日～新内容
番組 「広報みよし朗読の時間」 デジタル121Ch 毎月17日・18日 9時～

お問い合わせ お申し込みは
〒728-0013 三次市十日市東5-19-1 ☎0824-65-2211
株式会社三次ケーブルビジョン

相続、不動産の名義変更 広告 遺言、後見、法人登記など



司法書士 近村義昭
広島司法書士会所属

三次市全域対応します。
お気軽にお電話・FAXください。
お伺いします。

☎ 0824-52-3545
FAX 0824-52-3546

ちかむら司法書士事務所 三和町下板木430番地
営業/月～土9時～18時 ※日・祝日に御用の方は事前にご連絡ください。

I 人口の動き

人口総数…………… 51,131 人 (- 118 人)
 男…………… 24,432 人 (- 40 人)
 女…………… 26,699 人 (- 78 人)
 世帯総数…………… 23,425 世帯 (- 46 世帯)
 ◆1月31日集計 ()は対前月比 ※外国人を含む

I 12月の求人・求職状況

ハローワーク三次
 月間有効求職者数…………… 781人
 月間有効求人数…………… 1,169人
 月間有効求人倍率…………… 1.50倍
 求人募集・仕事の相談はハローワークへ！
 ☎0824-62-8609 ㊚0824-62-1859

I 1月の気象

気象庁(三次地点) 気象統計資料による
 降水量…………… 78.0mm
 平均気温…………… 1.4℃
 最高気温…………… 13.9℃ (21日、25日)
 最低気温…………… - 6.8℃ (8日)

I 1月の放射線量

本庁本館前	0.090	吉舎支所前	0.170
君田支所前	0.160	三良坂支所前	0.150
布野支所前	0.130	三和支所前	0.120
作木支所前	0.130	甲奴支所前	0.120

◆1月27日(水) 地上1mの高さで簡易測定
 ◆単位はマイクロシーベルト毎時
 ※測定数値は、健康に影響するレベルではありません。
 ※「放射線量の測定」についての詳細は、市ホームページをご覧ください。

I 2月の納付

納期限は3月1日(月)です

- 国民健康保険税(普通徴収8期)
 【課税内容について】課税課市民税係 ☎0824-62-6122
 - 介護保険料(普通徴収9期)
 - 後期高齢者医療保険料(普通徴収8期)
 【保険料の内容について】市民課保険年金係 ☎0824-62-6134
- ※納付相談はいつでも気軽にご連絡ください。
 【納付方法について】収納課収納係 ☎0824-62-6127



今月の表紙は、節分に向けた園児たちの鬼のお面づくりについて取り上げました。園児たちは、思い思いのお面づくりを楽しんでいる様子でした。今年の節分は2月2日。地球の公転周期の微妙なズレで、立春が1日早くなったためとのことで、節分が2月2日になるのは、124年ぶりだそうです。新型コロナウイルスの影響で、何かと行動が制限されるなかではありますが、今年の節分が園児たちにとっても記憶に残る特別な日になってくれていれらうれしいです。㊤

◇ お詫びと訂正

「広報みよし」1月号の記載に誤りがありましたので、お詫びして訂正します。
 P.23 元気なまちづくりを応援！元気な地域創造施設整備事業の活用を

誤	募集期間	1月12日(月)～2月13日(金)
正	募集期間	1月12日(火)～2月12日(金)



「古本リサイクル市」開催

とき 3月7日(日)10時～ ※30分毎入替え制
 ところ 三次市福祉保健センター1階ロビー

感染症の拡大防止対策として、時間を区切り、人数制限を行います。

整理券を配布しますので、ご希望の方は事前に取りにお越しください。

【整理券事前配布】

とき 2月14日(日)10時～
 ところ 市立図書館 本館カウンター

※来館の際には、市立図書館利用カードをお持ちください。
 ※1回30人程度です。整理券配布は、無くなり次第終了します。

申・問 市立図書館(中央館)
 ☎0824-62-2639 ㊚0824-63-2861

【3月の行事】

行事名	とき	対象
市立図書館(中央館) ☎0824-62-2639 ㊚0824-63-2861 ※場所はいつでも2階(畳コーナー)です。		
このほんだいすき ぷーさんの会	6日(土) 10時30分～	乳幼児から
ぐるんぱ	10日(水) 10時30分～	乳幼児から
紙芝居劇団「ことり」	お休み	乳幼児から
たんぽぽ	20日(土祝) 14時～	幼児から
あかちゃんと絵本の森	24日(水) 11時～	乳幼児から
トトロのおはなし会	お休み	乳幼児から
君田図書館 ☎・㊚0824-53-7050		
ばんびのお話し広場	20日(土祝) 10時30分～	幼児から
布野図書館 ☎・㊚0824-54-2288		
絵本の会「空色のたね」	20日(土祝) 10時30分～	乳幼児から
作木図書館 ☎・㊚0824-55-2610		
どんぐりさんのおはなし会	10日(水) 15時30分～	幼児から
吉舎図書館 ☎・㊚0824-43-4513		
ちいさいさんのおはなし広場	3日(水) 10時30分～	乳幼児から
おはなし広場	20日(土祝) 10時30分～	幼児から
三良坂図書館 ☎・㊚0824-44-4506		
おはなし会	16日(火) 10時30分～	乳幼児から
三和図書館 ☎0824-52-3739 ㊚0824-52-3740		
読書会	3日(水) 10時～	一般
絵本の広場	20日(土祝) 14時～	幼児から
おひざにだっこの おはなしタイム	24日(水) 10時30分～	乳幼児
甲奴図書館 ☎0847-67-3532 ㊚0847-67-3538		
「へびくんのおさんぽ」 のおはなし会	13日(土) 10時～	幼児から

※日程が変更になる場合があります。